許可證審字第陸拾壹號

廣州民國日報

社址廣州市光復中路柒拾玖號

有線電掛號柒捌弍伍
無線電掛號弍肆捌○
編輯部自動電話壹壹捌弍○
經理部自動電話壹○陸柒伍

第拾肆年　第肆壹肆柒號

今日出紙肆大張零售小洋伍分

總理遺囑

余致力國民革命凡四十年其目的在求中國之自由平等積四十年之經驗深知欲達到此目的必須喚起民衆及聯合世界上以平等待我之民族共同奮鬥現在革命尚未成功凡我同志務須依照余所著建國方略建國大綱三民主義及第一次全國代表大會宣言繼續努力以求貫澈最近主張開國民會議及廢除不平等條約尤須於最短期間促其實現是所至囑

本報價目（郵費在內）	本市	國內日本朝鮮	外洋	香港澳門
一月	一元二毫	一元四毫	四元五毫	三元
半年	六元二毫	七元八毫	二十六元	十八元
全年	十二元	十五元	五十二元	三十六元

今日新聞提要

閻召部屬開緊急會議（一張二版）

英印交通謀闢新航路（一張二版）

廣州灣慘案再提抗議（一張三版）

各界籌備抗日大巡行（一張三版）

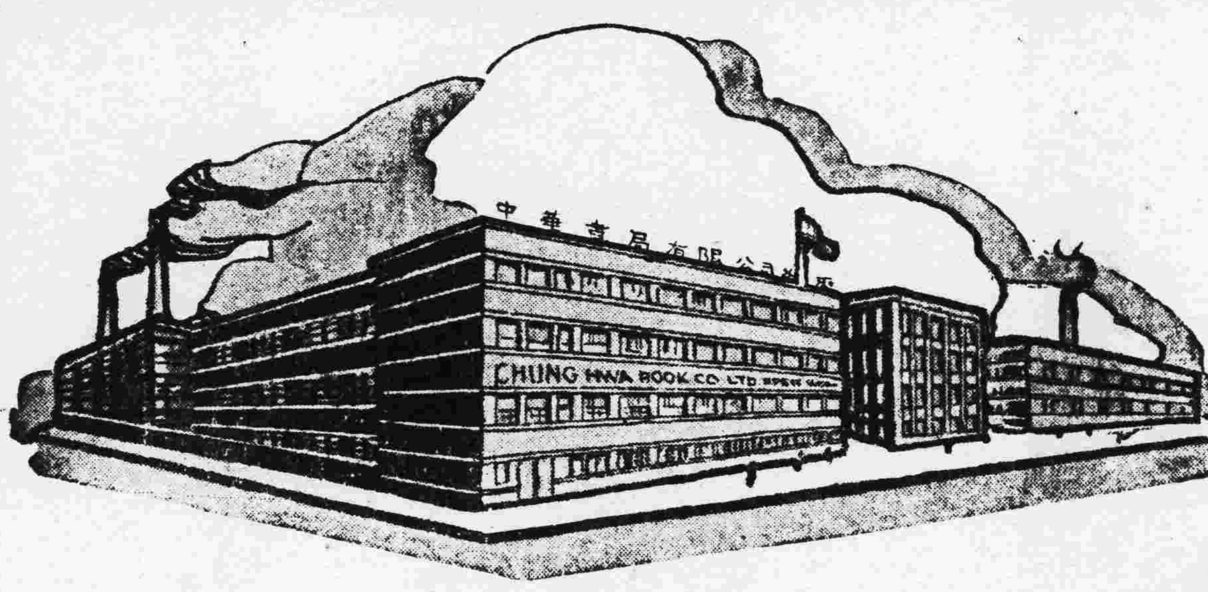

中國第一大印刷所

中華書局印刷所

承接大宗印件

本局在上海自建澳門路新廠連哈同路舊廠廠屋面積共六十萬平方呎

在香港九龍馬頭角自建分廠廠屋面積十餘萬方呎

備有最新式機器數百台三廠工人達二千餘名關於膠版（即橡皮版）雕刻凹版雕刻凸版聚珍倣宋版照相版電鍍銅版西文排版（用新式打字鑄造機）此外如鉛印石印金屬版等均應有盡有

國民政府發行之公債大半均本局印刷

中央銀行廣東省銀行廣西省銀行均將紙幣委印

技術精良信用卓著久執印刷界牛耳如承　委印無任歡迎

香港分廠：香港九龍馬頭角、電話五九○二七
香港分局：香港皇后大道中、電話二○六三五
廣州分局：廣州永漢北路、電話一一八一四　一一七六六
梧州分局：梧州大中路、電話二一七二

各省分局三十餘處華南如福州、廈門、汕頭、昆明、及星架坡等處。

上海中華書局印刷所謹啓

培正中學

暨附屬男女小學西關小學招夏令生本校中學招收升高一升初一升初二男高小祇招華僑班新生女小初小已七九
及西關小學招收各級新生
報名即日起至廿九日止
試期：國曆六月卅日上午

介紹治癌名醫

癌即惡性病患者生命異常危險且往往初不自知終至無可救藥尤爲可慮

香港胡惠德醫生

是英國著名醫學博士學術精深經驗宏富今爲港中特出名醫治病奏效如神而對於癌症更能鑿創善法治療其助手黎廣煜蔣法賢羅沙諸醫生皆醫中巨擘一時傑出故就醫惠德頤養院者無不藥到春回並能優待病人使精神安慰病患易除法良意美世所罕有特爲之介紹俾患病者知所問津焉

陳漢光敬啓

中國空前之大辭書

辭海

本書編校人員凡百數十人，首尾二十年，其優點如下：

一、**選辭謹嚴**　搜集舊辭新辭凡五十一萬條，去浮就實，精選十萬餘條。

二、**解注簡要**　各家注疏，搜羅殆遍，折衷歸納，翻檢易……

三、**引書忠實**　引用各書，均核對原本，並加注篇名，以便學者稽考。

四、**標點顯明**　全部加新式標點，句讀確定，意義顯明。

五、**資料宏富**　全書兩巨册，共三千餘頁，都八百萬字，點號約二百萬，人地書名線約五十萬。

主編者　徐元誥　舒新城　沈頤　張相

搜集材料從事編校者凡百數十人名不備列

發售預約辦法

一、本書分甲、乙、丙、丁四種，均用布面精裝，各分訂兩册，計三千餘頁，約八百萬字。

二、版式　甲、乙兩種爲十六開本，高市尺八寸二分，寬市尺五寸八分，甲種用聖書紙印，乙種用上等道林紙印；丙、丁兩種爲三十二開縮本，高市尺五寸八分，寬市尺四寸，丙種用聖書紙印，丁種用上等道林紙印。

三、全書定價及預約價如下

甲種定價十四元
乙種定價十[illegible]元
丙種定價二[illegible]元
丁種定價[illegible]元

在六月底以前預約，照定價六折
在九月底以前預約，照定價七折

四、預約期限，本年九月底截止。

五、本書分兩期出書，本年十二月底出上册，明年六月底出下册。

六、除預約時聲明向上海總發行所取書外，無論直接郵寄或向分局及經理處取書，均另收掛號郵費，國內各行省及日本、朝鮮，甲、乙兩種每部各八角，丙、丁兩種每部各六角，均於預約時繳清。（蒙古、香港、澳門及郵滙各國，均照郵章計算。）

中華書局編印

印有樣張・承索即贈

（丙167）

省立庚戌中學招投工程

茲定期六月十五日下午二時在本校開投膳堂課室等工程、有意投承者到校取閱章則可也。（校址：東沙路）

大利公司啓事　經銷國民政府航空公路建設獎券者注意

本公司專辦是期獎券已到如欲分銷者請到廣州市中華南路勝興銀號本公司接洽可也

國民政府航空公路建設獎券自第廿四期起由粵桂閩三省專銷總經理利南公司將兩廣經理交由

電話一弍九○五號

廣東省立國醫學院招投校舍工程

茲定于六月十一日下午一時在一德路本學院開投第一期校舍工程如有意投承者希到本院事務處取閱章程屆時來院競投

新華

●今天特公映●

艷熱紅星　蕭雲妮　得意傑作

●溫拿兄弟香艷熱情唯一歌舞鉅片●

她是百老滙熱女郎中的皇后，即使鐵羅漢遇着她也將被她熔化！

熱的舞蹈　熱的歌曲　熱的演出　熱的對白

歌唱界中的萬衆情人菲路李根合演新歌妙舞結晶品

花城艷史

蕭雲妮生長於夏威夷——故能養成奇熱浪漫作風

在美國全國選拔嬌小玲瓏體重一○○磅至一一○磅歌女隊之生力軍！

香檳杯中舞　開歌舞片空前創見

注意快就公映

溫拿公司劇戰片當選本年十大名片之一

小霸王

占士格尼（主演）

（是影片之霸王）

嘴唇上沾着女人的胭脂・拳頭上染着敵人的鮮血・

第二二六次 政務委員會決議案

一集團軍復設政訓處照准
補救囚粮辦法交省府辦理

西南政務委員會昨(九)日開第二二六次政務會議、出席委員李宗仁劉紀文羅文幹李蟠黃季陸麥煥章劉蘆隱林翼中陳濟棠馬君武鄧青陽張任民區芳浦陳融、列席中央執行委員會西南執行部秘書長劉紀文、本會秘書長陳融、兩廣外交特派員甘介侯、主席李宗仁、紀錄譚漢繆澤、甲、

報告事項

(一)本會秘書處簽呈、准廣東省政府函、爲先後據行政院抄發外交部特派員辦事處暫行章程、幷令知廿四年公佈之外交部視察專員辦事處暫行規程、業經廢止、抄同附件函請轉陳等由、請察核簽一件、(二)廣東省政府主席林雲陔、第一集團軍總司令陳濟棠、呈爲會同修正廣東省地方警衞隊條例、俟公佈後、民國廿三年所公佈之廣東省地方警衞隊條例、卽行廢止、理合會同條例會呈察核備案呈一件、(決議)准備案、(三)廣東高等法院院長謝瀛洲、首席檢察官翁鑾呈、爲整飭司法風紀起見、在本院設置法官懲戒委員會、專辦本省司法人員懲戒事宜、幷派本院庭長羅廣當楊灼熊、檢察官錢燿陳鴻桑、廣州地方法院院長陳達材爲委員、以羅廣當委員兼主席、理合呈請察核備案呈一件、(決議)准備案、(四)至(六)畧、乙、

討論事項

(一)陳總司令濟棠提議、囚粮八折、殊感未敷、擬請發交廣東省務會議妥爲解決、俾資救濟、倘若事關通案、未便率更、或于各監所額定囚粮之外、不敷之數、其屬于司法犯者、准其嚴實在司法項下開支、屬于行政軍事犯者、准其嚴實就地方欵下報銷、庶可補救、而資挹注、請公決案、(決議)交省政府辦理、(二)第一集團軍總司令部呈、爲職部現擬復設政治訓練處、幷委區芳浦爲該處中將主任、調委職部參議李鶴齡爲少將副主任、除權經給委幷通令知照暨分呈外、理合呈請察核備案案、(決議)照准、

各方擁護西南主張

請中央領導民衆抗日

西南當局自發出通電、陳請中央領導全國抗日後、各方對此救國主張、極表同情、先後來電表示擁護、幷請中央卽予接納、玆將昨日所接來電、彙錄如下、

廣西省黨部電

(銜畧)日來警耗頻傳、日寇寖畧華北、一面增調重兵、一面嗾使浪人、窺伺閩粵、劍及履及、雙方並進、大有將我整個國土急遽吞併之勢、我中央年來忍辱負重之苦心、固爲國人所共諒、然而事之以無限權益、不得免焉、事之以無限國土、不得免焉、若欲委曲求全、則日寇已不許我求全、若欲從容準備、則日寇已不許我準備、値玆最後關頭、捨與日寇一拚、別無生路、頃奉讀西南執行部西南政務委員會冬日通電、請我中央立卽出師抗日、義正詞嚴、令人背裂髮指、屬會誓率全省同志、武裝擁護、一俟中央總動員令頒發、卽刻開赴前線殺敵、憤激請纓、不勝迫切待命之至、中國國民黨廣西省執監委員會叩、支(四日)

桂省府主席電

(銜畧)查暴日對華侵略、日趨擴大、旣佔東北四省、復嗾相率割冀察、近更武裝走私、及大規模增兵、不特使華北各省、隨時有被攻佔可能、卽華中華南、亦將岌岌不保、是今日局勢、已達到民族國家生死存亡最後關頭、苟我仍不痛下抵抗守土決心、而惟退讓屈辱、甚或冏執機會倖存之心理、發期待準備之謬論、以自欺欺人、則亡國之禍、將不旋踵、我西南執行部西南政務委員會有鑒於此、爰發冬電、籲請中央政府毅然決然、領導全國對日抗戰、此種主張、實爲中國現階段救亡圖存之唯一途徑、旭初謹率政府同人、代表全省民衆、誓以最大犧牲決心、擁護冬電主張之貫徹、寧爲抗日玉碎、不爲屈辱瓦全、尙望我全國民衆、一致奮起、以爭取中華民族之最後生存、臨電不勝迫切待命之至、廣西省政府主席黃旭初支叩、

粵憲兵黨部電

(銜畧)暴日於侵佔東北四省之餘、毒燄日張、迫我愈甚、九一八後之淞滬停戰協定、塘沽協定、何梅協定等、無一不出以高壓手段、強我訂此城下之盟、封豕長蛇、荐食上國、我中華民族之含恥辱備受侮蹂者、時及五載、最近敵人謀我愈亟、手段愈辣、竟在華北各地、明目張膽、武裝包庇、擾我稅收私運、危害我國家經濟之命脈、從而源源增兵、佔駐平津沿路各站、肆意構逞、威脅地方政府、蹂躪我國家主權、軍事與經濟之侵畧、雙管齊下、因是華北數省、已完全被暴日惡勢力所控制、風雨飄搖、危在旦夕、行將繼遼吉黑熱之後而亡、穩被日帝國主義者之陰謀、非將我中華民國之土地吞併淨盡、非將我中華民族四萬萬之人民夷作奴隸、實無已時、倘不及早維持、乘時憤發、毅然決然、起而與之抵抗、則數千年聲名文物之邦、累世代冠裳禮義之俗、從以淪亡、由玆泯滅、是誰之咎、政府當局、無責乎、屬部日昨奉讀西南執行部西南政務委員會冬有二電、及國民革命軍抗日救國軍第一四集團軍之支電、振聾發聵、救亡良箴、伏望鈞部鈞府、以最大決心、堅秉先總理民族主義之遺教、接納西南各電之主張、迅行出兵北上抗日、驅除醜類、還我山河、並領導全國人民、作偉大之民族復興鬬爭運動、使時局之發展、能適應於國民之需要、國家之生存、以挽危亡、屬部謹率全體二千武裝同志、以熱血之代價、忠勇之精神、整裝候命、與暴日作殊死戰、國難當前、義無反顧、臨電不勝悲憤待命之至、中國國民黨廣東憲兵司令部特別黨部全體執監委員青叩、

護黨同志會電

(銜畧)此次日人一面包庇走私、一面無故增兵入關、盤踞平津、併吞我國之心、昭然若揭、爲今之計、惟有全黨同志、全國同胞、一致奮起、向日作最後之犧牲、決不能再事倚賴中央、誤國自誤、事勢明甚、頃讀鈞會冬電、於胡先生逝世悲痛之際、忽來一聲霹靂、詞嚴義正、賊膽已寒、屬會誓率全體同志、一致擁護、誓爲後盾、尙乞卽日會師北指、滅此朝食、迫切電陳、不勝翹企待命之至、中國國民黨護黨同志會叩支

民衆救國會電

(銜畧)敵燄益張、不降則戰、事勢如斯、已無疑義、乃南京政府當此忍無可忍之際、仍牢守其準備論與機會主義、以圖苟延其小朝廷之殘喘、我全國民衆、無不切齒痛恨、誓與偕亡、而尤望於西南當局急起負責、挽救危亡、此實爲數年來海內外人心一致之主張、蓋南京政府永無悔悟之一日、卽吾整個國家與民族之生存永無保障之可能、幸我西南諸委員及軍政當局、洞明大義、得以支持半壁、保留正氣、故欲救中國、舍西南莫屬、上月革命領袖抗日導師胡先生忽然長逝、萬衆哀悼、如喪考妣、或爲西南之革命前途危、抑知不然、西南諸委員與軍政當局、在胡先生領導之下、所受胡先生主張之薰陶、與胡先生精誠之感召、當較任何方面爲眞切、尤以西南爲革命歷史策源之地、因胡先生之逝世而西南之責任愈重、況値此事機益趨嚴重之際、一鼓作氣、滅此朝食、時在斯乎、昨奉冬電、主張徹底抗日、詞嚴義正、果如民望、薄海歡騰、如覩陽旭於重雲陰霧之中、屬會同人、爭相傳觀、珍同拱璧、除卽日複印分發各團體各同志積極宣傳鼓勵民氣外、關於切應卽加緊進行事宜、當經分別籌措、特先電達、以表擁護、敬祈鑒核、并乞隨時頒示方針、以資遵循、謹電、全國民衆救國團體聯合會叩、江

軍人救國會電

(銜畧)奉讀西南執行部西南政委會冬電、及一四兩集團軍海空軍全體將領支電、局勝欣忭、現敵人增兵平津、華北已名存實亡、東四省危族滅、迫在眉睫、徒見暴力之伸張、未聞政府之聞問、東四省之失地未復、各種協定及冀東僞組織、又將繼以從誓死抗戰之義舉、早決人民之寸衷、今幸義旗高揭、全國震憤、兇焰日逼、忍無可忍、本會同志、咸屬軍人、向以捍衞黨國抗敵除奸服從西南主張爲職志、傳檄激憤、唯有依從冬支兩電爲雪恥殺敵之前趨、粉骨碎身、在所不辭、用敢佈陳、伏維鑒察是幸、中華革命軍人救國同志會叩、廣

桂商人抗日會電

暴日節節進迫、非實行抵抗、無以圖存、特發起聯合組織廣西商人抗日救國會、已于六日下午一時在南寧宣告成立、當經決定(一)通電中央、請求領導全國發動抗日戰爭(二)組織商人抗日救國宣傳隊(三)凡本會會員有故意擾亂金融操縱物價者、應一致檢舉、予以制裁、幷呈請政府嚴辦、玆將該會通電錄下、(銜畧)暴日侵畧、日急一日、近復藉口防共保僑、續增重兵於華北、非特視辛丑條約如無物、直視中國如無人、我退彼進、非併吞我國不已、西南執行部業於冬日通電、盡揭敵方侵害之野心、明示吾人救國之途徑、惟盼我同胞一致奮起、擁護冬電之主張、力促中央當局動員抗日、湔雪重疊之國恥、收復失去之山河、本會同人、當竭愛國熱誠、以爲後盾、迫切陳詞、屏營待命、廣西商人抗日救國會叩、

桂學生救國會電

(銜畧)慨自九一八暴日強佔東北四省以來、國土日削、國難日亟、近更提出新廿一條件、藉口保僑防共、增重兵於華北、推測暴日野心、勢非吞噬整個中國不已、若我再不起而抗戰、國亡滅種、迫在眉睫、本會奉讀西南執行部宥電、反對日人暴行、詞嚴義正、本會同人、誓死擁護、尙懇全國同胞、一致奮起、發動抗日戰爭、以爭取中華民族之生存、臨電迫切、局勝翹企、廣西全省學生救國會呈叩、冬(二日)

方振武電

旅美抗日將領方振武來電、(銜畧)倭寇日亟、國難日深、擧目山河、忍看破碎、連日華北日軍、藉口防共協定、大擧走私增兵、封豕長蛇、驕騎荐食上國、乃南京政府對外旣屈辱求和、對內復殘殺、爲敵張目、何啻自促其亡、振武身寄海外、志復國家、引領中原、悲憤曷極、頃讀冬電、矢抵抗之決心、爭最後之一着、詞嚴義正、中外同欽、竊念抗日救國、爲振武年來一貫主張、曾不惜重大犧牲、以求貫澈、現時勢愈迫、敵燄愈張、惟望確立抗日中心政權、集中全國抗日力量、方能發揮抗日最大效率、振武不敏、願重整旗鼓、再効馳驅、縱喋血長城、橫戈朔漠、亦何所惜、尤盼全國同胞、一致奮起、共救危亡、臨電不勝悲憤企禱之至、方振武叩、陽(七日)印、

陳恩元電

第四集團軍總司令李宗仁、昨接桂林區民團指揮官陳恩元報告各團兵咸願受上官指揮、誓死抗日、原電云、(銜畧)職支日抵桂林、當卽召集團管區官兵訓話、宣佈暴日侵畧野心、各官兵均極憤恨、尤以各團兵更爲激昂、皆不願意退伍回家、異口同聲、願受上官指揮、誓死抗日、以挽危亡、愛國熱忱、出自肺腑、實屬可嘉、擬請慰勞、以資鼓勵、職陳恩元叩、

從化縣黨部電

(銜畧)最近暴日一再增兵華北、武力走私、企圖一方毀我經濟命脈、一方擾我領土主權、其蔑視我中華民族、破壞國際信義、凡有血氣、莫不敵愾同仇、奮起以抗、惜我中央因循苟安、致貽暴日脅迫進之機、翹首北雲、竊心已極、伏讀我西南執行部西南政務委員會冬電、義正辭嚴、血淚逼張、具見謀國之誠、昭如日月、際玆民族生死關頭、非抗日無以圖存、非實現西南執行部政務委員會冬電主張、無以動員全國爭民族一線之生機、敬祈我中央迅賜採納、我全國民衆、一致羅起、抗日救亡、臨電迫切、諸維亮察、中國國民黨廣東省從化縣黨務整理委員會齊叩、

新興縣黨部電

(銜畧)報載日本增兵華北、武力包庇走私、抱絕大侵畧之野心、經濟武力、雙管齊下、此而不抗、國亡無日、奉讀西南執行部西南政務委員會多電主張、誠屬救國良圖、出自全民公意、伏請中央迅予接納、毅然決然、領導全國民衆、對日作殊死戰、爲轟轟烈烈之民族解放鬬爭、屬縣自當與全縣民衆、誓爲抗日後盾、迫切陳詞、不勝盼禱待命之至、中國國民黨廣東省新興縣執行委員會監察委員同叩、廣印、

四會縣黨部電

(銜畧)近閱報載、日本內軍額達數萬人、藉口防共護僑、增進駐守險要、企圖侵佔華北、庇縱私運、破壞我國關稅、我政府雖迭向抗議、而彼則悍然不顧、敵燄益張、危機日迫、丁玆國族生死關頭、非抵抗則無以圖存、我國之領土有限、暴日之貪求無饜、東北淪陷未復、敵勢壓迫愈厲、以地資敵、不啻自亡、倘今不急起奮鬬、將恐華北繼而淪胥、國族前途、何堪設想、伏讀西南執行部西南政務委員會多電主張、實爲救國要圖、萬懇我中央接納、迅下決心、領導全國民衆、對敵抗戰、敝會當率全縣黨員及民衆、誓死爲黨國効命、尤望全國同胞、一致奮起、共赴國難、迫切電陳、統希垂察、中國國民黨廣東省四會縣執監委員會同叩歌印、

山西民衆會電

廣州陳李兩總司令幷轉中華民國國民革命抗日救國軍全體將領均鑒、支電飛來、薄海同欽、切望本多電主張、促其實現、敝會願率二晉民衆、誓爲後盾、特電響應、敬祈鑒察是幸、山西全省民衆聯合會叩　齊、

廣州各公會電

(銜畧)日人圖我、禍迫眉睫、現讀西南執行部政委會冬電、請中央堅毅抗敵、爲民族圖存、誠救國不易之主張、尙望一致奮起、共赴國難、除電請中央尅日接受冬電主張實行抗敵外、尤望懇切督促、俾早實現、以救危亡、不勝迫切待命之至、廣州市咸魚業同業公會主席趙燮辰、金屬鑛業同業公會主席蔡德朋、煤油類業同業公會主席羅子端、柴欄業同業公會主席黃滄卿、伏苓歸身藥材業公會主席黃寶成、蘇杭業公會主席陳鐵山、蒲何業公會主席鄧伯繩等叩、支印、

高要教育會電

(銜畧)報載、暴日藉口防共護僑、增兵進駐華北、破壞我國領土主權、包庇運私、破壞我國稅收、武力與經濟侵畧同時幷進、此種帝國主義行爲、直欲將我國土整個吞併、此爲可忍、孰不可忍、今日已屆生死關頭、惟有實行武裝自衞、作殊死戰、民族庶可救、國可存、屬會爲民族前途計、爲國家安危計、以熱誠擁護中央西南執行部、西南政務委員會多電、及廣東省黨部江電之主張、伏望中央毅然採納、速謀準備武裝自衞、誓死抗日、尙望全國同胞、一致奮起聲援、臨電不勝迫切之至、高要縣教育會叩、敬印、

高要各工會電

(銜畧)迭見報載、暴日藉口防共護僑、增兵華北、幷作大規模之走私、以武力經濟同時侵畧、消息傳來、曷勝憤慨、溯自九一八事變以還、暴日實施其一貫侵畧政策、狼子野心、路人皆見、大敵當前、千鈞一髮、似此求和已成絕望、忍辱屆後關頭、非抗戰不足以圖存、凡我國人、自當誓死反對、伏讀西南執行部西南政務會冬電、廣東省市黨部江電所陳偉言讜論、實爲救國良圖、伏乞中央下大決心、毅然接納、領導全國民衆、一致奮起、共救危亡、臨電不勝迫切待命之至、廣東省高要縣酒樓茶室業職業工會、車衣業職業工會、建築業職業工會、暨全縣各工會叩歌、

本省防空工作 近加緊籌備

・擬編簡易防空辦法

廣東防空委員會、以西南抗日救國軍出發在卽、抗日軍事隨時有爆發可能、玆爲未雨綢繆計、特定日間召集有關係各機關代表、開聯席會議、商訂各項急要空防事宜、至訓練民衆防空方面、則因訓練場所尙未建成、而選擇教材、敵編民衆種種、在在需時、故擬先行由會另擬急切簡易防空辦法指導民衆遵行、關此項辦法、對於如何防毒、如何消毒、如何避難、如何救濟、種種工作、均有詳細、一俟妥定後、卽行印發、

×　×　×

新國民戲院

即日放映温拿公司

驚險恐怖偵探名畫

名片「埃及女皇」中男主要角色 華倫威林 及 名畫「一身是胆」中女主要角色 馬格烈蓮茜

領銜愛活當奴亞倫會健士等多星大會串

離奇探案　恐怖神秘　驚險緊張　陰狠刻毒　暗殺慘案　偵探名畫

恐怖嚴重！神秘莫測！

原著曾獲美國偵探小說學會獎章

荒塚逃屍

疑眞疑假　忽生忽死　玄之又玄　奇之又奇

劇情：神秘曲折　耐人尋味
佈局：驚奇緊張　震人心弦
背景：恐怖嚴重　攝人魂魄
劇力：刺激緊張　沸人血脈

精采豐富！引人入勝！

大德

明天換映

影業權威　聯美勦匪　片權威作

皆日可殺

「失魂島」主角 李察雅倫
「馬騮王」主角 布魯士加勃
—雙星合演—

殺人！放火！鬧監！劫獄！姦淫！擄掠！追擊！圍剿！拒捕！殘匪！

綁架殘殺，槍刼銀行，變貌易色，詭譎多智，無惡不作，無所不爲！

(今天最後放映)

密室怪人

二萬萬女同胞光榮的吶喊！

●第一集團軍陳總司令濟棠題字嘉許
●廣州市戲劇電影審委會頒給獎狀

因爲此乃中國第一部教育電影！

廣州一婦人

港澳戲院重影重影又重影
婦女欣賞欣賞再欣賞

金聲中華南關三大戲院就快同影

二小時之冷氣薰陶已值君所付之代價

星期一

儂要把儂的秘傳寫出来……把儂畢生所結識男人的過程叙在裡面·「迪奇」要把儂的秘傳刊印在他的什誌裡面哩·這个就是「迪奇」→

星期二

多麼興奮喲！每一个人對於儂的秘傳都彷彿生了恐怖心……整天沒有事做，祇有應接儂的舊情人……甚至在荷里活的也瘋狂地打電話来！

星期三

非德到来玩弄他的新華爾滋樂給儂欣賞……他担心着，不曉得儂的秘傳裡面把他叙述成怎麼樣·儂料他仍然愛儂的·他是一個親愛的……

星期四

越来越多了，還有一個「賓尼」如果把儂和他的關係事件叙述在秘傳裡面的話，那就會把他的政治地位弄糟·據說，他是我們下屆入選的議員……

星期五

儂去要求「迪奇」不把儂的「處女」懺悔錄刊印好麼？儂向他獻議時，他就憤怒得像這麼樣了！

星期六

怎樣做呢？

請到金聲戲院看那套穎

安哈定

羅拔孟甘穆利

主演

美高梅巨片

處女秘傳

金聲戲院即日五場獻影"BIOGRAPHY OF A BACHELOR GIRL"

各界籌備

舉行抗日救國示威大巡行

昨推定梁琢琴等二十九人爲籌委

定十三日上午九時在東較塲舉行

本省各界民衆、以日人侵我日迫、國亡無日、全國上下、亟應一致奮起抵抗、以救危亡、除日前經向西南政委會及第一集團軍總部請願出師外、昨（九）日下午二時、復在省參議會開各界民衆代表大會、共商抗日救國進行、是日出席代表共百餘人、公推機器總工會代表李伯祥爲臨時主席、行禮如儀、由港僑協會代表曾適楨宣佈開會意義後、隨即討論提案、（一）關于抗日救國運動應如何表示案、（議決）甲、舉行抗日救國示威大巡行、乙、組織廣東各界民衆抗日救國示威巡行大會籌備會、（二）關于籌備員名額案、（議決　定二十九人、（三）關于推定大會籌備委員案、（議決）、推定東郊農會梁琢琴、南郊農會何兆雄、機器工會李伯祥、海員工會梁國英、市茶居工會林耀、八和工會需殊異、酒樓茶室工會林月波、七洋木箱工會鄧濤、省商聯會何輯屏、市商會何少海、米業公會張鐵軍、銀業公會植梓卿、市學生會侯銀章、女聯會鄧惠芳、女權會黃愛文、市婦女會孔若灌、省記者公會陸乂英、市記者公會歐陽伯川、醫師公會馬維駒、省參議會周浩華、省教育會鄭鏡淞、童軍聯委會張忠仁、華僑互助社邵宗孟　海外同志社謝兆博、港僑協會曾適楨、小廬同志社貞忠、律師公會李耀祖、中大特別黨部張凌雲　仁愛善堂錢堅曰、（四）關於舉行示威大巡行日期及集合地點案、（議決）定期本月十三日上午九時在東較場集合、（五）關於第一次籌備會議日期案、（議決）定十日上午九時在省參議會舉行、

中大員生工友今日開會

西南自揭櫫抗日、全國人士、深表同情、頃聞國立中山大學學生、以本校爲華南最高學府、對于此次西南抗日主張、亟應有所表示、特定今日上午九時、開「中山大學全體員生工友大會」共商一切進行、凡屬職教員學生工友等、均須參加、昨已張貼通告、俾衆週知、聞今日所討論者、（一）擬乘暑假期內、組織宣傳隊　落鄉宣傳、喚起民衆共同抗日、（二）以全校員生工友大會名義、發表通電、請中央接納西南冬電主張、領導抗日、並請一四集團軍剋日出兵北上、一俟通過、即可發表、

短期義務小學校　學生共計十餘萬

（九日開封電）教廳統計短期義務小學、已達（三二六五）班、學生（一三八一七二）人、各機關附設者、尚有（三五〇）班、學生（一五三三九）人、

高爾基病勢危篤

（九日上海電）莫斯科九日塔斯電、高爾基病勢報告、謂六月八日高氏心臟活動、愈見衰弱、脈搏一百卅五、體溫卅七度一分云、

縣市行政講習所　第四期縣長抵京

（九日南京電）縣市行政講習所、第四期受訓縣長已有一部抵京報到、全體學員共百餘人　限十一日一律入所十二日上課、

教部昨覆電照准　鄒魯請假

（九日南京電）中大校長鄒魯、應德國漢特堡大學邀請、出席萬國大學會議、日昨特呈教部請假二月、教部九日電照准、

日人遍遊冀魯豫　行李內多帶攝影機

（九日鄭州電）滬東亞同文書院冀、魯、豫、遊歷班、高橋五三等日本人十三人、八日由漢到鄭、日內分往各處遊歷、查其行李內、多帶精美之攝影機、預計二個月完成行程、

蘇彝士運河中立　不得阻止他國通過　運河股東主張

（八日巴黎電）路透息、蘇彝士運河公共舉行年會時、主伏格力主蘇彝士運河須保持永久與絕對的中立、據稱、關于最近荒誕之消息、可以國際公約答覆之、蓋約中規定、如任何列強阻止他國通過該運河、則爲作戰之行動云、

比新閣成立無期　樊廸文謝絕組閣

（八日比京電）哈瓦斯息、國王利奧波德三世、頃因社會黨領袖樊廸文、謝絕組閣、乃令前總理齊蘭、試組新閣、惟齊蘭接受與否、存審慎考慮中、

駐德中國協會　中國博物院開幕　程大使將主持典禮

（八日柏林電）哈瓦斯息、程天放定本月十日前往佛郎克孚城、參觀德國大工廠多處、該地中國協會、附設中國博物院、定十三日開幕、將由大使親自主持典禮、

國府命令

（八日南京電）國府九日令、（一）特派褚民誼、爲國大代表選舉總事務所副主任、此令、（二）派葉楚傖爲國大代表選舉總事務所總幹事、張道藩爲副總幹事、此令、（三）派王伯秋爲閩省第一區行政督察專員、林志棠爲二區專員、陳逸風爲第三區專員、斯烈爲四區專員、朱熙爲五區專員、邵企雍爲六區專員、秦振夫爲七區專員、此令

省營物產處　禁高抬糖價　積極推銷出品

廣東省營物產經理處業務、日漸發達、出品推銷省外者日多、昨爲禁抬糖價、特發出佈告云、爲佈告週知事、案查本處發交各區代理商推銷各種省營蔗糖、其發售價格、均有規定、茲查各區代理商間有違章抬價及壟斷情弊、實與政府統制糖業、救濟農村原旨相背、亟應嚴加取締、以資杜絕、除分行外、合行佈告、令仰各商民人等一體知照、嗣後如發覺各區代理商有抬價及壟斷情弊、准即來處舉報、一經查明有據、定即從嚴撤究、決不寬貸、切切、此佈、

推銷出品

該處自粵晉交換產物方雖已從事進行、但因交通關係、各款物產、尚未成交、據該處預算交換時間、須待粵漢鐵路通車之後、但現已推廣銷路往上海、新嘉坡等處及國內各省、或已運銷、或在進行互訂條約中、

完成各廠

該處現因各種物產旣漸旺銷、爲更求發展、特與飲料廠籌備主任陳國基商定、在四星期後、即將飲料廠成立、製造汽水啤酒兩種、至紙廠則由劉主任加緊籌備、蔴織廠亦在趕緊建設中云、

長官交代　不得換屬員　民廳重申禁令

各縣市長官、每于更換之際、濫放職缺及更動職員、此種惡習、迭經省府懸爲禁例、昨民政廳爲整飭官箴起見、特重申禁令、訓令各縣市長官於交代時、不得更調人員、原令云、查各縣市長官於交代之際、不得更動人員、節經本廳一再通令遵照在案、近查各縣市局長奉令調職或免職、當交代之際、仍有更動所屬人員情事、更聞間有員紳請求地方長官於臨去時、委以職務者、此種徇情請託之行爲、與者受者、均非所宜、須知政府設官吏、原爲地方辦事、爲職務擇人、方長官、于地方用人行政、應一秉大公、若當新舊交替、濫施用人之權、隨便作私人酬應、殊負政府選材善用與爲事擇人本旨、亟應重申禁令、以資整飭、自經此次通令之後、各宜凜遵、毋再徇私委用、或請託求差、如仍有前項情弊、一經察覺、定必分別懲處、及令行究撤不貸、除分令外、合行令仰該□□即便遵照、切切此令、

廣州灣慘案

外交當局再提抗議

法外處分公法不許　沒收財產應即發還

廣州灣慘案、經由兩廣外交特派員甘介侯向廣州灣政府提出抗議、要求懲兇賠償減稅及取銷義務工作、各情已誌前報、詎廣州灣法公使戴士多、於銷毀案發生後、即由法國兼程遄返　欲於短期間內威脅人民　使其懾從、故到達廣州灣後、即親自率兵百餘人、至殷實華人之家、加以叛亂罪名、沒收其貨物財產、兼搗毀其器具屋宇　查被害者有十三家之多、慈善家及商會籌設之賑米、亦被沒收、實施其恐怖政策、使地方稍有力量者不敢深究、此案稍告結束、於是廣州灣人民代表、又向本省各機關及南京外交部紛紛請願、其特派員當即一面電請外交部向法大使館交涉、一面根據國際公法、向越南總督提出抗議、請將被沒收之貨物財產、一律發還、及賠償因此而受之一切損失、茲將

抗議書

錄下、關於本年四月二十三日、廣州灣法兵槍殺徒手請願華民李其福等五人、槍傷董馬成等十二人一案、特派員經于五月十八日函請貴領事速爲轉請廣州灣當局嚴懲槍殺徒手請願民衆之負責官兵、賠償受害者之一切損失、並取銷爲此次事變禍源之義務工作命令及一切遞增之雜稅、俾廣州灣仍得繁榮、用符華盛頓會議法總代表維威宜之宣言、法政府专境睦鄰之政策、經准貴領事函覆、業已轉達廣州灣公使查明見復在案、茲尚未准廣州灣公使函覆、本特派員復據廣州灣全屬民衆代表來署面稱、五月二十日廣州灣法公使率兵親至博立村殷戶許善甫家、誣以叛亂罪名、沒收其家中金器首飾古玩衣服米穀現銀等物、且親執木棍搗毀器具屏門屋瓦、又至其台股經營之泰和號餉押、沒收其貨物及地方人士寄存之金銀珠寶衣服、二十一日復至西頭屋村陳吉昌陳隆興兩家、大屋頭村陳德五家、調高村劉靜生家、米埝村陳寶華家、一十二日復至出頭村陳梅十陳秀升陳雲九三家　墩村陳文華家、鳳鐙村陳水祥家、宜城墟油欄鄭世元家、作同樣之騷擾、及沒收財物等情、並該代表等又稱、本年三月間、有慈善家陳學談陳斯靜及西營赤坎兩商會集資放賑　經得廣州灣政府允准、迨賑米運到、適爲慘案發生之後、廣州灣政府即予扣留、全數沒收等情、查四月十三日發生不幸之事件尚未解決、而廣州灣公使今竟復有沒收財產搗毀屋宇器具之非法行爲、至爲遺憾、若許善甫等果犯叛亂之罪、應由法庭審理判決、最低限度亦應由軍事法庭或戒嚴法官審判、此乃國際公法上對于外籍人民之根本義務、廣州灣公使率兵闖入人民住所、對其貨物財產作法律範圍外之自由處分、本特派員應鄭重聲明、本國政府決難承認、本特派員更願聲明者、叛亂罪處分之主體爲叛亂者之本身　其貨物財產若與叛亂有關、當亦可以同受處分、今許善甫等本身未受處分、是足證明叛亂之罪未能成立、許善甫等既未犯罪、其貨物財產、何得擅予沒收、故此種處分、縱經法庭判決、亦屬違法、于國際公法上構成法律保障之否認、（Denial of Justice）至于廣州灣公使搗毀中國人民之器具屋宇及沒收中國人民之賑米、更爲越範行爲、毫無法律意義可言、茲據呈前情、相應函達貴領事煩爲查照　迅由電報或航空快郵轉請安南總督、電飭該公使將所沒收之貨物財產賑米、一律發還、並以後不得再有此種非法舉動、廣州灣轉中國人民此次因沒收貨物財產以及搗毀器具屋宇而受之損失、一俟調查完竣、再開列清單提請賠償云云、

美國海軍少將李察勃

第二次遠征結果：

東南極冰天雪地間

南極探險

南關

即日開始定座

謹定明天放映

發現新大陸

坦克汽車行駛在

距離文化萬五

千英哩之外！

鯨魚灣，鯨魚出

後，巨口嗷嗷

，身長五丈！

南極中：種種

奇形怪物，

一一活現眼

前！看此一

片，如身臨

南極之內！

（加映時局要聞）

廣充軍備聲中各

國之空軍概觀

德軍四萬開入歐

洲萊因非武裝

區內。

優待學界，

辦法請致電話

本院當即詳告

南關

今天放映

黑衣怪傑

派拉蒙武俠義烈大名片

（蘭杜夫史葛主演）

△今天最後放映▽

一個殺人不怕血腥惡魔竟敢將全家一男一女處死！

（同場加映兩部名貴短片）

美人魚　看此一片勝讀百本游泳秘訣

林巴艷舞　酥艷欲滴飄飄若仙

社論

投降歟？抗戰歟？

日本自「二，二六」政變後，軍人勢力並不衰減，對外政策日見強化，其對華侵畧的急進，當然是意想中事。而企圖佔領華北及支配整個中國，更是她目前侵畧的唯一對象。這在有田對華外交新骨幹「協同防共與要求中國減低關稅促成中日滿經濟同盟」的主張中，已充分表現出來了。目前平津走私與增兵事件，便是實現這一主張的重要手段與步驟。

走私，增兵，既是日人一貫地有計畫的行動，那末，只管我們怎樣設法去防止與怎樣積極去交涉，其效果如何，我們當不難想見。可不是嗎？我們看！天津私貨，不是一樣地充斥市面嗎？北寧路私貨運輸，不是一樣地壅塞嗎？就是內地各處私貨，也有一天多一天的趨勢。平津駐軍，不惟難望其撤減，而且日見其作周密的軍事準備與加緊的進迫。張垣郊外要隘，日軍已嚴密的駐紮。熱河偽軍，更一批一批的西移，企圖進佔綏東了。這一切一切，究竟是什麼事實？什麼動態？這不是十足可以証明除了我們奉送華北的國土與整個中國的經濟命脈與日人外，絕不能有妥協的餘地嗎？然而，華北國土的斷送與整個經濟命脈的斷喪，事實是無異整個中國的淪亡與民族生機的滅絕的。試問這是我們所能忍受的嗎？

「必須充實國力，然後可言抗日」；「必須充實國防，然後可言抗戰」。姑不論這主張對不對，時至今日，試問還有餘暇容許你再充實國力嗎？且我能準備，敵亦能準備，以我國科學落後，經濟破產，恐我未準備二三分，而敵已準備七八分了。必須充實一語，驟然聽之，似覺有些道理，但一究其實，就無異坐而待亡了。譬如強盜入室，刀已加頸，雖空拳赤手，也要拚命格開，均之死也，格亦死，不格亦死，而拚命格開，或者尚有一線生機。何況自「九一八」事變迄今，也已準備了五年，國力究竟充實了沒有？國防充實了沒有？連年的「睦隣」政策，不，事敵政策，結果怎樣？吾人覺醒了沒有？「敵乎！友乎！」吾人認識了沒有？擺在吾人前面的，分明只有二條路；不是投降；便是抗戰。何者是生路，何者是死路，何路應該走，何路不應該走，這是大陽和月亮一樣明顯的事了。西南揭櫫抗日旗幟，幷催促中央領導抗日，無疑是跟着生路走。換言之，是民族主義的發揚，是民族復興運動的策動，是救亡圖存的壯舉！凡是中華民國的國民，都應一致擁護與參加的。

閻錫山召部屬開緊急會議

商討抗日救國大計

殷逆在豐河遇狙連轟數槍惜未命中
察北偽軍出動進窺滂江蒙民極惶恐
日駐華大使川樾定十六日首途來華
平日駐兵在朝陽門外一帶演習巷戰

（九日太原電）閻錫山八日三時半、召所屬高級長官、在私邸開秘密會議、商討抗日救國大計云、

（九日南京電）十日爲中政委會例會之期、茲悉中央已決定、改開中央常會、聞將討論召集二中全會等要案、開會通知、九日已發出、

（九日北平電）今晨十一時許、殷汝耕鑒於華北局面緊張、親自巡察邊防險要、抵香河、突遇熱血青年幾人、開槍狙擊、連轟數槍、皆未命中、當堂拿獲兇手一名、王天成、餘卽竄去、無從弋獲、冀東當局、加緊戒嚴、各處旅館嚴查甚密、據某方消息、謂含有重要政治嫌疑云、

（九日青島電）午後一時卅分、突有日飛機一架、向北飛去　據悉內載要員二名、飛赴華北云、

（九日天津電）據息、日駐津憲兵營、將編爲六大隊、分駐各要站、以藉口保護日僑防共內幕頗有作用云、

（九日天津電）張垣訊、偽軍數百、今晨八時餘、進窺滂江、似有威脅德王模樣、內蒙居民、惶恐異常、前途可堪憂慮云、

（九日北平電）日息、傳蘇俄某要員抵滬、含有重要政治活動云、

（九日長春電）連日義勇軍王德林部屬、在吉林雙河鎮磐石等地一帶、與日偽激戰數次、據息、今晨仍激戰一時餘、義軍寡不敵衆、始退匿山林云、

（九日長春電）威式毅、擬日內、赴日對偽滿政治、有所接洽云、

（九日大連電）盛傳今日下午石友三抵此間、與某方接洽、有所活動、

（九日保定電）平漢路一帶、發現某國浪人數名、窺探各處情形、內容未悉云、

（九日大連電）近有大幫私貨、秘密運抵此間、分赴華北各地推銷、漢奸十餘人到達、甚爲活動、與某方磋商應付緝私辦法、

（九日鄭州電）海關平漢路運緝私稽查總處、派方博等十六人、由漢抵鄭、在鄭州新鄉許昌分別籌設分處、鄭州現已成立、工作極爲緊張、八日在鄭查獲走私白布一捆、扣留查辦、新許二處各派主任一人、稽查四人、定九日前往籌備成立、八日有私糖二百四十包、由津運新鄉、鄭稽查處據報後、將其扣留、前日在鄭查獲私糖廿噸、與許昌查獲之私糖二百四十噸、鄭稽查處定九日派員押運赴漢稽查總處、依法處置、

（九日南京電）外交界息、日駐華新大使川越、定十六日離東京、廿日搭輪來華履新、約廿二日可到滬、再定期晉京、呈遞國書、駐華日使館秘書兼駐京總領須磨、奉召返國、現已事畢、定十六日離日先行返任、爲川越新大使佈置一切、日在鄭軍官坂西同行、又日使館陸軍武官喜多、定九日夜車由滬抵京、十日晨到達後將分謁張外長等作普通拜會、

（九日倫敦電）路透息、倫敦泰晤士報、今日刊載、長篇論文、暴露日本在華北走私情形、備述中國當局對日本以武裝走私、全無辦法、謂日人走私、影响中國關稅、使中國財政受極大打擊、日本此舉、間接破壞中國之主權完整、該完整爲日人承允尊重者、日本今不獨影响中國財源、而且影响英國在華之商務利益、因日本實行走私、將日貨大量運入中國、賤價傾銷、妨碍英國貨物云、

（九日南京電）防止路運走私總稽查處、暫設京、安斯還日內卽來京、向孔財長報告視察經過、又孔爲緝私事、已分電豫商、魯韓協助、電豫商、請飛飭該省所轄平漢路沿線各縣軍警、切實協助緝私、杜保靜昨電魯韓、謂遇有私犯人衆恃強抗拒時、飭軍警儘量協助、

（九日北平電）高宗武在平事畢、九日晨九時半赴津料理私務、晚搭平浦通車返京、

（九日南京電）日大使館陸軍武官喜多誠一、下午五時夜車入晉、晉謁我當局、有所接洽、預定留京兩日卽返滬、

（九日漢口電）駐漢總領事三浦、八日晚九時、乘鳳陽輪離漢赴潯、轉往廬山南昌一帶、歸途中並將在武穴大治等地、畧事停留、

（九日漢口電）日第三艦隊司令及川中將、于五月中旬過漢赴川、七日由宜昌乘堅曰艦返漢、八日午換乘驅逐艦栗號離漢赴滬、

（九日北平電）日兵百餘名、九日晨八時赴朝陽門外白家大院及秀水河一帶演習巷戰、十一時始回營、

背彈未鉗出

汪體氣趨復原　留德特諾海城休養

（八日柏林電）哈瓦斯息、汪精衛自抵特諾海城休養之後、體氣已趨復原、背骨間留剩子彈一顆、依照名醫索爾勃魯赫所見、原應設法鉗出、現則或可不施手術云、

綏蒙會開建設會議

決創設模範農場　請中央增發經費

（八日歸化電）綏蒙會八日開建設會議、通過本年度創設模範牧場、與辦農場水利、籌辦醫院、文化館、洗毛打包廠、創辦貿易公司等要案、共費卅四萬餘元、按中央原允撥發事業費廿萬、超出之數、擬向中央請增發、

美代表建議　斥販毒行爲

毒品用途嚴加限制

（八日日內瓦電）哈瓦斯息、處理毒品非法販賣懲處問題之國際會議、本日午後、繼續開會、美國代表提出建議案、主張（一）會議所懸鵠的、係在限制毒品用途、而以純供醫藥與科學之用者爲限、此層應予明白宣布、（二）會議對於販賣毒品行爲、應發表廣泛性質之宣言、加以貶斥、至於取何種販賣行爲、係屬非法、則應聽由各國法律自行規定、葡萄牙代表、當因此次會議、係根據一九二五年日內瓦公約所召集、而此項公約、及僅適用于雅片一項、故以爲對於美國建議、無欲加以討論、後荷蘭等四國贊成衛國之說、巴西捷克等、則主張美國建議、應由會議、加以討論　會議嗣卽延會、定於廿六日開會、

地中海形勢大變　英印間闢新航路

空線經伊拉克海線經好望角　南非國防部長抵英進行談判

（八日倫敦電）哈瓦斯息、南非聯邦國防部長畢羅、頃已抵此、一般人士、對於畢羅此來、極爲重視、緣渠在南非、有國防獨裁者之稱、最近曾以整頓國防提案、提交聯邦國會、幷向國會說明、地中海形勢現已大變、意大利之潛水艇、輕型軍艦、及空軍之力、足以截斷英國與印度間之交通、以故南非行將成爲英國印度間新路線之要衝、果爾、南非國防、自有充實之必要云、關于此層、聞英國所採政策、擬開闢兩條路線、一爲航空線、由英國出發、取道伊拉克國、而達印度、一爲海線、則當由道勒非、好望角而達印度、畢羅此來、任務卽與第一點有關、其與英國當局談話之際、對下列一項、自當特別注重、卽在南非開浦港、與治海地方、建造強固之航空與海軍根據地多處是也、

毛匪主力向環縣竄擾

國軍分途追勦中

（九日西安電）（一）毛匪主力、確於四日、向環縣的旺一帶竄擾、國軍正分途追勦中、其竄至三市一帶之匪千餘、騎匪百餘、我檀自兩師、正在追剿中、（二）匪在延川畨河西岸、徵集水手及造船木工約四百餘人、又瓦窰堡重要匪首及俄人等、相隨毛匪西去、似有渡黃河北竄企圖、但我軍沿河兵力甚厚、匪難以渡河、

埃及境內英駐軍分配

藍浦森與軍部商討

（八日倫敦電）哈瓦斯息、英國駐埃及高級委員藍浦森、返國業已數日、頃訪謁陸軍部與參謀部主幹人員有所商討、聞其談話主旨、係在磋商埃及代表會在英埃會議中、按埃及境內、英國駐軍分配事實、要求英國、務將開羅城內、所駐英國軍隊撤往蘇彝士河地帶駐守、此在英國方面、則以爲蘇彝士河一帶氣候惡劣、不適駐軍、且軍隊集中一處、危險萬分、非因特種事故不可、否則、設有緩急、卽將陷于孤立、危險殊甚、故對于埃及願望、表示反對、玆悉藍浦森接洽後、聞英國政府或允將英國軍隊駐防地域、盡量縮小　惟須以軍畧上所處地位、不受危險、爲交換條件云、

元首談話後　復開參謀會

羅南捷調整國防

（八日羅馬尼亞京城電）哈瓦斯息、小協約三國參謀總長、現定十五日、在此開會、此項會議、在三國元首談話後舉行、其意義自極重要、惟其目的所在、官方人士、無所宣示、僅謂此項會議、乃係調整三國國防事務、此在政界人士、則謂三國元首、已在

法社會主義內閣　勞働新法案

勞資互訂工作合同　每週工作四十小時

（八日巴黎電）哈瓦斯息、勃魯姆內閣、業已擬就法律草案、主張（一）由工會出面代表工人、與資方簽訂工作合同、（二）實施每週四十小時工作制、（三）規定每年休假一星期、工資照給等項、當于明日提交國務會議核准之後、卽于當日午後向衆院提出、幷要求衆院儘于十一日或十二日提付表決、俾參院得于本星期杪加以討論云

戰債問題　英停付債款

美願討論任何建議

（八日倫敦電）路透息、今晚倫敦發表白皮書、內載美政府與駐華盛頓英大使署、關於戰債問題、往來文件、美國務院、於五月廿二日、致英大使一文、內附一九二三年債務協定下之清帳、及一九三二年停付債款協定、並重行聲明、美政府願與英政府討論償債之任何建議、清帳中、開列六月十五日到期之債款、爲美金八千五百六十七萬零七百七十六元、英大使林德賽于六月七日覆文中、追述英政府所以不得不停付之理由、此項理由、不幸今仍存在、應請原諒、並對美政府願討論償債之任何建議、表示感謝、末言渠奉政府訓令聲明、一俟事勢可望獲滿意之結果時、英政府所願與美政府重開談判云、

意如退出國聯　德一致行動

兩國將議訂不侵約

（八日羅馬電）據熟悉現勢人士稱、意德協調已趨成熟、意如因國聯繼續制裁而退出國聯、德將允與意一致行動、同時、如英意間之糾紛、一旦獲得解決、則德意兩國、將進行互不侵犯條約之談判、

法工潮解決後　店員未復工

協定僅限於工業　海峽輪渡將停駛

（九日巴黎電）路透息、留廠而不工作之罷工運動、雖經新總理勃魯姆斡旋、而獲解決、但其中數區九百家大商店之僱員、仍未復工、猶若央國星期日之氣象、新簽定之解決工潮協定、僅涉及工業、至商店僱員汽車夫等、似未列入　故此輩或將繼續罷工、以饜其要求、惟大百貨公司主人與僱員之代表、在內長監視之下、商妥復工條件後、今日當可開市、汽車出廠之罷工終止後、街中汽車、來往漸繁、各省因報紙停刊、致罷工消息、傳播甚慢、目前尚不能得悉、復工者共有若干業、惟大局今無變化、昨晚有保險公司七家之僱員、盤踞公司中辦公所、抵幾務仕克dunkirk有工人一千五百人、宣布罷工、英吉利海峽之渡船、亦有停駛消息、北省與加萊省之礦工、已遵照上星期六之決議、相率罷工、礦工代表、今日與僱主集議、當可商妥解決辦法、

熊式輝返贛主持

（九日南京電）熊式輝在京公畢、九日晨乘江大輪返贛、主持省政、

教育部推進社教

播音電影教育計劃

（九日南京電）教部爲積極推進社教、除已擬定廿五年度推廣民教辦法、將提院會通過、卽可施行外、關於播音電影教育、及民衆補充讀物、與社會幹部人員訓練、各項計劃、均經擬定、正在部長核閱中、預算公佈、卽可通令施行、

鄂省全年營業稅

實數二百餘萬元

（九日南京電）鄂財廳廿四年份全年共征收營業稅　實數二百十四萬餘元、現已列表呈報財部、內以普通營業稅收數較多、典當營業最少、

財政收支系統法

立院財委會審查

（九日南京電）立院財委會九日晨開會、初步審查財政收支系統法施行條例案、陳長衛主席、財部派員列席、因該案內容甚長、尚待開會數次、始能竣事、又財政法治兩委會九日下午聯席、初步審查各機關設置主計人員案、結果、尚待開會續議、

教部舉辦　農職教員講習會

（九日南京電）教部決於本年暑假、在中大舉辦農業職校教員暑期講習會、由各省市公私各校農業科教員參加講習、該部已訂定辦法暨講題、九日令發各教廳局遵辦、仰將參加人員、于六月底以前報部、講習時期、自七月廿日起、至八月廿三日止云、

劉哲赴西北遊覽

（九日北平電）劉哲九日晨七時赴保、據談、余離平純係遊歷性質、預定先至保、次赴華陰、遊覽華山、然後轉西安謁張副司令說舊、並遊覽附近名勝、稍留卽返平、

鄂北汽車遭攔刼

殺斃乘客焚燬汽車

（九日漢口電）鄂北公路汽車、本月三日由樊城開襄、行至平林市附近、突遭匪衆攔刼、殺斃乘客五人、內有查禁烟專員羅國爔身受重傷、汽車亦被焚燬、羅國爔經抬送安陸醫院救治、因傷及要害、計于四日殞命、當出事後附近駐軍聞訊、當卽派隊馳往圍剿、聞已擒獲匪徒數人、現鄂北汽車仍照常通行無阻云、

日俄電波戰爭

蘇俄伯力電台擾亂　日決向俄提出抗議

（九日上海電）據同盟東京電、日無線電播音協會、準備于明年春、建築一百五十啓羅電力之播音、以謀驅逐擾亂日本電波之蘇聯伯力播音台、遞信省依照國際電報通信條約規定、對蘇聯政府、提出抗議云、

決議褒揚前內長楊兆泰

政院二六六次例會　聘任秦德純宋哲元爲故博院理事

（九日南京電）政院九日晨開二六六次例會、出席蔣中正、蔣作賓、陳紹寬、黃慕松、陳樹人、吳鼎昌、王世杰、劉瑞恒、何應欽、張嘉璈、張羣、蔣主席、

報告事項

（一）鐵部呈請將第二期鐵路建設公債基金、併入第一期鐵路建設公債基金管委會辦理、以省手續、請鑒核備案、（二）倫敦中國藝展籌委會、呈運往倫敦展覽之古物、業於五月十七日全部安全抵滬、卽于十八日將展品運京、根據原清冊及照片嚴密檢查、比對所有各項展品、並無錯誤、或毀損情事、現假考試院明志樓、爲會場、自六月一日起、開始展覽、預定至廿一日爲止、謹報請鑒察案、（三）財部呈報分配賑款數目、撥振委會債票十九萬元、黔廿三萬元、川十六萬元、甘廿五萬元、共八十三萬元均由振委會會同該省政府發放、請鑒核備案

討論事項

（一）院長提議、前內長楊兆泰、志慮忠純、器識宏遠、服官中外、久著勳勤、玆聞溘逝、堪軫悼惜、擬呈請國府明令褒揚、以揚忠藎案、決議通過、呈請國府明令褒揚、（二）實部呈合作社法施行細則第五條所規定之合作社業務、名稱用詞、未能推行盡利現行地合作社名稱、極不一致、在監督上指導上、均感困難、擬將該案修正爲「合作依本法第三條之規定、經營業務、得于名稱上用信用供給生產運銷消費公用保險等名詞表明之」請鑒核示遵案、決議通過　（三）國府交議蘇廿四年度地方普通歲入歲出、擬定總預算書案、決議通過、咨立院、（四）國府交議鄂廿四年度地方普通歲入歲出擬定總預算書案、決議通過、咨立院、

任免事項

（一）決議國立北平故宮博物院理事會、常務理事李書華、准辭常務專任理事、所遺常理缺、聘秦德純繼任、理事吳鼎昌辭職照准、遺缺聘宋哲元繼任、理事劉哲辭職慰留、（二）院長提議、簡派蔣炎爲皖第一區行政督察專員、決議通過、（三）院長提議簡派沈鵬爲川第三區行政督察專員陳炳光爲五區專員、冷薰南爲六區專員趙鶴爲八區專員、劉光烈爲十區專員、羅疊爲十二區專員、鮮英爲十三區專員、田湘藩爲十四區專員、袁濟安爲十五區專員、謝培筠爲十六區專員、王旭東爲十八區專員案、決議通過、

廣九快車

廣九快車 兩點五十五分鐘即可抵港

全線路程：由廣州至九龍共計一百七十八公里

行車需時：由廣州到九龍共需一百七十七分鐘

行車速率：平均每分鐘行一公里有幾

爲全國鐵路行車最高速率

每日各次列車開到詳細時刻及票價請向下列電話詢問

車務處辦公室 電話 壹三七八五
大沙頭站長室 電話 壹壹四二壹
文昌路口售票處 電話 壹七四九五
西濠口售票處 電話 壹〇四五五

粵漢鐵路南段管理局行車時刻廣告

南段幹線

(一)黃沙至樂昌 樂昌至黃沙 旅客快車 (上午)柒點肆拾伍分開 (下午)肆點伍拾伍分到；(上午)柒點開 (下午)肆點到

上下行旅客快車祗停西村新街銀盞源潭琶江連江英德大坑口馬壩韶州各大站

(二)黃沙至韶州 韶州至黃沙 客貨列車 (上午)捌點拾伍分開 (下午)肆點肆拾分到；(上午)陸點叁拾分開 (下午)叁點零伍分到

(三)黃沙至英德 英德至黃沙 客貨列車 (上午)拾壹點卅伍分開 (下午)伍點到；(上午)柒點貳拾分開 (下午)拾貳點伍十五分到

(四)黃沙至源潭 源潭至黃沙 客貨列車 (下午)叁點叁拾分開 (下午)陸點到；(上午)柒點壹拾分開 (上午)拾點到

(五)韶州至樂昌 樂昌至韶州 客貨列車 (上午)捌點叁拾分開 (上午)玖點伍拾伍分到；(下午)叁點開 (下午)肆點叁拾分到

廣三支線

注意有★符號者該次列車係開到佛山站止

(輪駁)

西濠口開：上午 陸點叁拾分 柒點叁拾分 捌點叁拾分 玖點伍拾分 拾壹點叁拾分；下午 拾貳點十五分 壹點叁拾分 貳點拾分 叁點 叁點肆拾分 肆點叁拾分 伍點叁拾分 捌點叁拾分

黃沙開：上午 陸點貳拾分 陸點肆拾伍分 柒點肆拾伍分 捌點拾分 捌點肆拾伍分 拾點零伍分 拾點叁拾分 拾壹點拾分 拾壹點肆十五分；下午 拾貳點卅分 壹點拾分 壹點肆拾伍分 貳點貳拾伍分 叁點拾伍分 叁點伍拾伍分 肆點肆拾伍分 伍點肆拾伍分 捌點肆拾伍分

(火車)

石圍塘開：上午 柒點 ★捌點 ★玖點 ★拾點貳拾分；下午 拾貳點 ★十三點肆十五分 ★貳點 ★貳點肆拾分 ★肆點拾分 伍 ★陸點 ★玖點

佛山至省城開：上午 陸點廿伍分 柒點肆拾壹分 玖點零伍分 拾點肆拾壹分 拾壹點叁拾分；下午 十二點肆十一分 壹點叁拾伍分 叁點貳拾分 叁點肆拾壹分 伍點 伍點肆拾壹分 玖點肆拾分

三水站開：上午 陸點叁拾分 玖點一叁拾分 拾壹點廿伍分；下午 貳點叁拾分 肆點貳拾伍分

保生安牛肉汁

君欲增加腦力？健全精神乎？請飲國產可靠營養素！功力極大見效神速最新科學製造的

中央衛生署試驗所化驗結果品質優良！廿倍溶液滋味鮮美可愛任何舶來均能較勝

注意特備樣品供給試用 黨政軍學各大醫院醫師如蒙函索惠郵十分寄至廣西大安市保生安郵購部當即寄奉

憑券買壹送壹

大瓶三元 小瓶元六

製造兼總發行處 廣西大安市 保生安大藥房

廣州經理 永漢北惠愛東一德西 五洲大藥房 上池大葯房 上池大藥房 長堤大新公司 先施公司

海珠大舞台

新生活劇團

是台公演最後一天

靚次伯 陳錦棠 李翠芳 李海泉 袁仕驤 黎笑珊 紅牡丹 盧海天 朱聘蘭

初改日戲 玉指挽河山

今晚獻演 鸞宮富貴花

有清新的台詞 有出爐的曲譜 有纖巧的姿態 有生動的劇情 有活潑的場面 有時代的意識 有別開生面的鸞舞特聘猺人教授真跡服裝畫景表示女人的魔力寫英雄紅粉新趨向

凡購海珠特別廂房散廂券者每贈隨券大羅天優待券一張

明日 省港梅花影女劇團

明珠聲片影院

長堤海珠前 自動電話壹二零七一

本院因裝飾影場改良座位以期大加刷新由本月二十日暫行停映准於新歷九月以前裝飾完竣即行宣佈復業特此奉聞

永漢院

永漢中路

即日放映千驚萬險奇怪野獸蠻智巨片

山二君

下期十一日起映 嘉貞 渣羅士 主演

銀星雌伏

雷電華公司艷情巨片

新國民聲片戲院

下九甫路 電話壹零七四零

即日放映 溫拿公司 獲得美國偵探小說學會獎章 埃及女皇 主角華倫威廉主演

荒塚逃屍

借屍還魂死而復活緊張恐怖驚人巨片

下期十號 新金牌雙電影皇后瑪琳戴維絲大傑作

(緝私大王)

天星有聲戲院

永漢南路太平沙 電話壹四八八九

即映千艱萬險深入婆羅洲腹部實地攝製野獸聲片

野猴王

下期十日放映神秘科學偵探智巨片

空屋自焚

同場加插 徐靜雲魔術團

中山聲片戲園

下九甫馬路 自動電話壹二九二四號

今天放映 天一公司粵語恐怖巨構

密室怪人

譚玉蘭 羅品超 主演

密室陰沉怪人出現 恐怖之至無從捉摸

下期放映

差利諸片大集會

中國聲片戲園

惠愛中路財廳前 自動電話壹二九二五號

今天放映 溫拿公司香艷無匹巨片

河上春聲

狄保維路 鍾白蘭杜 主演

下期放映 哥林比亞浪漫香艷偉構

一夕風流

奇基·羅高拔雙台 勸寶哥德路·星演

今日播音節目

市府廣播台 廣州市政府廣播電台節目、午間十二時中樂唱片、(一)月兒小燕飛唱鴛鴦酬簡、(二)妙生唱季子掛劍、(三)月兒唱遊子悲秋、(四)王人美唱漁光曲、(五)李坤松莊一鳴唱潮州曲關王廟、(六)月兒唱一代藝人、十二時四十分、宣讀胡主席遺教、十二時五十五分、天氣金融節目時刻各項報告、一時粵語新聞報告、一時廿分西樂唱片、二時休息、晚間六時卅分中樂唱片、(一)廖夢覺寶玉唱飛上天、(二)靚次伯潤桃唱梅開燦爛櫻花落、(三)白駒榮騷韻蘭唱姻緣石、(四)肖麗章白駒榮唱紅孩兒、六時五十分、天氣金融節目時刻各項報告、七時演講、由廣東省立民衆教育館担任、七時中樂唱片、七時四十分國語新聞報告、八時由廣州市衛生局第四衛生區事務所主任連雲閣先生担任、題目夏季防疫運動中市民對于幾種傳染病應有的認識、八時十五分英語新聞報告、八時卅分粵語新聞報告、八時五十分、接播惠愛大新天台南風劇團出頭雌雄太極鞭全劇音樂、由陶醒非、黃艷儂、胡迪醒、喚醒儂、黎孟威等拍演、至十一時止。

電專播音台 廣東無線電專門學校播音節目、下午一時半起、唱黨歌、氣候報告、時刻報告、二時中樂唱片、(一)薛覺先唱心聲淚影之寒江釣雪、(二)薛覺先唱姑緣嫂劫之祭飛鸞后、(三)薛覺先唐雪卿合唱白金龍之催眠曲、(四)薛覺先唐雪卿合唱銷魂之藏妻、(五)合奏小桃紅、三時十分老陳納講水滸傳、四時半休息、晚間七時十分中樂唱片、(一)白駒榮呂文成合唱渴解相如、(二)呂文成唱遊西夢、(三)胡美倫唱萬里迢遙恨別離、(四)合奏虞美人、蟾宮折桂、(五)合奏陌頭柳色、恨東皇、(六)合奏賽龍奪錦、御蟾吐彩、(七)合奏雨打芭蕉、餓馬搖鈴、(八)林靜霞唱蘇武牧羊、(九)合奏桃花江、八時卅分京曲、(一)王又宸唱戰太平、(二)王又宸唱托兆碰碑、(三)言菊朋唱文昭關、(四)程艷秋唱亡蜀鑑、(五)梅蘭芳唱生死恨、(六)筱菊紅唱二進宮、九時五十分節目預告、時刻報告、十時休息、

民航播音台 西南航空公司播音節目、上午十一時起(一)唱黨歌、(二)月兒小燕飛合唱愛花情果、(三)航務報告、(四)呂文成白駒榮合唱金榜掛名時二卷、(五)票價報告、(六)合奏、夜鈴狂歡、(七)飛航時間報告、(八)合奏殘紅、休噤、(九)節目預告、十二時休息、下午五時起、(一)唱黨歌、(二)廖俠懷肖麗章合唱過江龍之借寶、(三)航務報告、(四)白駒榮倩影儂合唱金牛挑盒之執手巾、(五)票價報告、(六)鄧叔宜唱迷離春夢、(七)飛航時間報告、(八)合奏鼙鼓催花、月下飛鳶、(九)氣象報告、(十)節目預告、(十一)西樂、(十二)時刻報告、七時休息、

大新遊藝場

(惠愛中路) 六月十日

粵劇場 (日演)驚秋 (夜演)雌雄太極鞭 主要角 陶醒非 黃艷儂

梨花演 大武技 風擺柳

金龍聯合歌舞 飛鏢 水手舞

幻術團 梨花之光 妹妹我愛你

預告 (影畫場) 女劍俠

新星影戲院

惠愛中路公園前 電話壹七七壹八

即雄·獸權作上更彩 映視切片威比集精之

猛獸大暴動 下集

下期放映冒險巨片

炸藥飛車

新新聲片戲院

第十甫馬路 自動電話壹二九一三

新歷六月九日至十日放映 歌林比亞戰事巨片 華里斯福特主演

炸藥飛車

下期六月十一日起映

梨花夫人

首夏當中之新貢獻

首夏已至。攝氏表度漸高。人們的飲食起居。宜乎適得其所。本市長堤大三元。及附設之新廣州南酒家。前臨珠海。先得南風之解慍。而地方擴充。百凡建設完備。食譜精華。久經膾炙人口。最近復發明夏令種種新菜。與乎中西式佳點。衛生飲冰。應有盡有。美不勝收。加以男女職工招待週全。誠各界士女消夏之唯一良機也。

土耳其粉

臭狐臭汗唯一良葯

土耳其粉在天氣炎熱時能使皮膚清爽舒快對於狐臭汗有特殊之功效用法簡便氣味芬芳早晚抹擦兩腋良效立見

亞不典粉

亞不典粉係最有效的治療爛脚趾罅良葯舉凡皮膚痕癢流膿流水一經將此粉搽擦患處良效立見屢試屢驗有口皆碑

總發行處 廣州市寶華路 南方西藥房

代理處 中美藥房 先施公司 南京藥房 永安藥房 利行藥房 永漢藥房 德華藥房 上池藥房 威利藥房 安樂商店 中西藥房 老威藥房 新世界藥房 加利藥房 海源藥房 永華藥房 德志藥房 上海藥房 泰西藥房 新昌商店 中興藥房 大新公司 玉山藥房 強華藥房 醒民藥房

十靈丹

緊要宣言 十靈丹外盒內有凹凸招牌紋爲記以杜假冒

(止痛退熱) (消滯去濕) (胃病胃痛) (就食就得)

十靈丹 家庭良藥

▲老牌子……認真買▼

逢人送十靈丹

買顆角十靈油二毫二樽送十靈丹式瓶
買顆角十靈油壹元壹打送十靈丹壹打

▶發行人減價卅天 ● 在廣州太平南路靈芝藥房◀

△船期廣告▽

美國 大來輪船公司 美國郵船公司 自動電話 壹弍弍弍叁

本公司有堅固快捷輪船多艘來往中美各埠茲爲利便游客起見自大加改良後凡有貴客搭本公司各總統號等船位如欲沿途上埠遊玩隨便上岸該船票繼續搭本公司各總統亦可通用貴客光顧幸留意爲盼

▲往上海神戶橫濱檀香山舊金山羅省巴拿馬品利士杜步轉亞灣拿紐約南美洲中美駁西印度波士頓並亞洲及花旗內地等埠船期列下

浩華總統 六月十三號 四月廿四日 星期六日上午八點開行

▲往上海神戶橫濱域多利咸水埠舍路轉駁加拿大內地波士頓紐約美國內地亞灣拿千里達占美架及西印度各口岸等埠船期列下

加蘭總統 六月十九號 五月初一日 星期五晚午夜十二時開行

▲往歐洲及美國各埠道經小呂宋新架波孟咪庇能亞灣拿等埠及直往波士頓紐約等埠各船期列下

普樂總統 六月廿號 五月初二日 星期六日上午八點開行

香港往大埠舍路(特別等)美金弍百元

本公司在沙基路肆號二樓 大來輪公司啟

昌興輪船公司

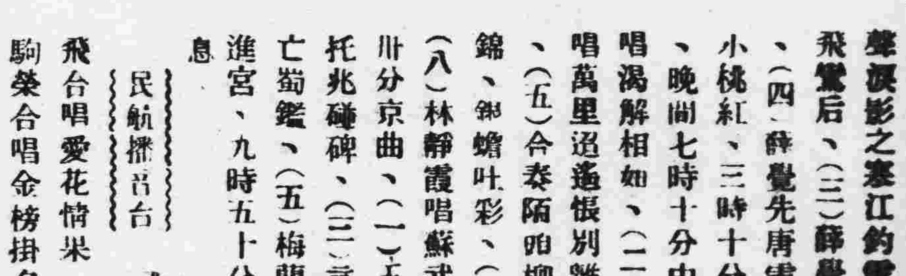

(皇)(后)(船) 巨大·快捷·舒暢·福食豐美 招呼妥當

由香港往上海日本域多利雲高華兼駁往美國東部西印度及南美洲等埠 各船開行日期列后 由港開行

俄國皇后 國曆六月十二日上午六時由港開行

日本皇后 國曆六月廿六日正午由港開行 經檀香山

亞洲皇后 國曆七月十日上午六時由港開行

坎拿大皇后 國曆七月廿四日由港開行 經檀香山

寫字樓廣州市[illegible]路廿八號電話壹四[illegible]零

地方

瓊崖綏靖會議經過
開會兩天通過議案八十餘宗
最要者爲清匪案及整理保甲

瓊崖綏靖公署爲徹底肅清瓊島殘餘匪共、以謀生產建設事業之邁進起見、特于日昨召集該島各軍政長官在綏署舉行肅清餘匪整理保甲會議、一連開會兩天、出席軍政長官有綏委許廷杰、王團長宗華、陳團長濟南、瓊山縣長廖國器、文昌縣長何治偉、定安縣長蘇萍生、崖縣縣長陳喬晉、瓊東縣長程雲祥、儋縣縣長彭元藻、澄邁縣縣長馬駿千、第一特務營長梁杜、白沙縣縣長黃鴻光、萬寧縣長勞宇楷、陵水縣長林昭禮、樂會縣長吳良模、昌江縣長何凱詒、感恩縣長朱睿鋆、保亭縣長洪士祥、警衛隊第四十二大隊長梁文、四十四大隊長林焜常、四十五隊長林鎮、四十三大隊長侯協中、綏靖公署政務處長王雨若、軍務處長劉鎮沅、督學處長葉光蘴、(巫士華代)軍法處長謝燮梅、秘書杜志剛、諮議葉博融、科長羅華夫、鄺偉堯、(蔡紹基代)古無我裴玉圃等、此次會議共通過議案八十餘件之多、其中最重要者爲綏署軍務處所提之肅清餘匪方案、及整理保甲計劃書、如能一一切實執行、則瓊崖殘匪不難徹底肅清生產建設事業、定能蒸蒸日上也、玆將許委員之開會詞錄下、

此次會議之目的、在肅清餘匪、與整理保甲、斯二者、爲當前唯一要圖、尤其有密切之連帶關係、蓋保甲辦理妥善、則餘匪無由潛伏、餘匪肅清、則保甲推行順利、而治安日益鞏固、分之似屬二事、其實互爲因果、尤宜兼顧并籌、雙管齊下、庶能收完滿之效、奠久安之基、查保甲一項、爲我國歷朝戡亂善後安定社會之唯一政策、如能辦理妥善、確實施行、不特可以正本清源、且可以進而使整個民族成爲堅強有力之團體、對內則可保社會安全、而努力於生產建設、對外則隨時可以全國動員禦侮、其意義之重大、效用之宏偉、殆有不可以筆墨估計者、陳總司令有鑒於此、特於廿二年七月間、令省政府頒布保甲簡章、並列舉五項理由、昭示辦理保甲之要義、是年十二月、又令飭保甲連坐結、蓋確認保甲與五戶連坐、爲今日清治匪源訓練民衆唯一有效而合理之機構、總司令對於本島治安尤爲特別注意、迭經三令五申、最近又電限肅清散匪、查本島各縣、現雖無股匪發現、而零星刼殺案仍未盡絕、應如何妥籌辦法、庶能根本肅清、本島保甲事項、編辦雖均完竣、而未見若何收效、應如何設法改良、庶能使保甲之機構、充分其表現機能、諸位剿匪清鄉、抽查督辦、身親其事、講求有素、癥結所在、當能瞭然、故今日特請諸位聚集一堂、切實討論、以期擬定切實可行方案、全體動員、標本兼治、庶幾一勞永逸、閭閻乂安、上不負總司令殷殷期望治之至意、下亦可稍盡我輩服務地方之責任、諸位倘有意見、務期盡量發抒、如具普遍性者、自當全屬推行、如具地方特殊性者、亦可分別辦理、如關於清匪問題、何縣應注重搜緝追剿、何縣應注重防範堵截、關於保甲問題、何處須用軍警幫忙、何處可由縣府辦理、均須詳爲考慮、因地制宜、至於實施此次議決各案之時、如何庶能聯絡一氣、且不妨碍其他庶政、亦須妥爲計劃云云、

蒼梧縣府 維持金融
找換店奉令停業
找換滙兌概由廣西銀行辦理

(梧訊)蒼梧縣政府案奉廣西省政府電開、近查金融市場劇變、外幣價値日超高漲、影响商場交易、人民生活甚大、玆爲維持金融貨幣起見、仰該縣府剋日勒令梧州市各找換店一律停止營業、所有國內外鈔幣找換滙兌、均照本府歌地財電、統由廣西銀行辦理、如有陽奉陰違、私自交易者、即行嚴拿究辦、仍將遵辦情形具報、等因、縣府奉此、即經手令梧州商會遵照、迅即通飭本市各找換商店、一律停止營業、所有國內外鈔幣找換滙兌、概由廣西銀行辦理毋得稍違干究、商會奉令、昨經轉飭遵照、所有梧市找換店均經由昨日起、一律停止營業云、

南寧組設 物價評定會
評定穀米柴油鹽價格
逢星期二五下午開會

(邕訊)南寧市物價、邇來日益騰貴、廣西省政府爲平衡物價以維民食、而安民生起見、特飭由省會公安局、邕寧縣政府、會同銀行商會及地方機關法團、組織物價評定委員會、評定物價、俾商民共同遵守、查周局長炳南、林縣長中奇奉令、當即遵照辦理、業於本月六日下午五時半、在省會公安局會客廳、開第一次籌備談話會議、七日下午一時、並已正式組織成立南寧評定物價委員會、開第一次會議、討論評定日常需要之米柴油鹽等物價、玆將該會兩次會議情形、分誌如下、籌備談話會、議決事項、一、登記柴米、城市公安局負責、鄉間由縣政府負責、并評定之油鹽柴米價、二、米價、上米十五元、中米十三元、次米十一元、碎米十元、油價、上油每斤六角四仙、次油每斤五角六仙、鹽價、上鹽每斤一角五仙、次鹽每斤一角三仙、柴價、松柴每百斤一元二角、什柴每百斤九角、三、米柴油鹽交易、均以市秤爲標準、四、各商店故意收存不賣、一經查出、即將全數價物充公、五、通告牌、每鎮一塊、僱伕持牌搖鈴遊行、六、本市調查柴米、限七日以前調查完畢、各鄉限十日以前調查完竣、

又評定物價委員會成立第一次會議、出席者縣政府林中奇、雷朝宜、市商會代表梁錦初、馮子佳、公安局周炳南、陶榮、邕寧銀行唐家鈺、主席周炳南、報告事項(畧)討論事項、一、本會遵照省府歌代電、定名爲邕寧物價評定委員會、決議通過、二、本會擬暫以邕寧縣政府、南寧廣西銀行、省會公安局、邕寧商會組織案、決議通過、三、本會評定物價範圍、應如何決定案、決議、暫評定谷、米、柴、油、鹽等五項、四、上案五項、應如何暫時評定價目案、決議、(一)白米每百斤上米十五元、中米十三元、次米十一元、碎米十元、(二)熟鹽價上白鹽每斤一角五仙、次鹽每斤一角三仙、(三)生油價上油每斤六角四仙、中油每斤五角六仙、(四)乾柴價松柴每百斤一元二角、雜柴每百斤九角、五、本會會址、擬暫設省會公安局內案、決議通過、六、本會開會日時、應如何規定、并由何機關法團召集案、決議、每星期二五下午七時開會、由省會公安局召集、七、本會費用、應如何分担案、決議、如有必需時、由公安局先行墊支、月終列提會公核、由邕寧縣政府、南寧廣西銀行、市商會、省會公安局、平均分担、

順德第三造 蠶桑有起色
可彌補二造之虧折

順德頭造蠶桑滴値絲價高漲、農家多能獲利、詎至二造絲價回跌、僅値法幣五百餘元、桑價亦祇售一元五角、同時因雨水過多、收成微薄、以致頭造所盈餘者、于二造中虧折、現該屬三造蠶桑已開始耕作、幸天氣轉晴、頗有成績、桑基經過雨水之浸淘、生長茂盛、絲繭價格、均有起色云

民廳派員 查勘增城縣災情
專員業已出發

增城第八九區太平圍、因去月下旬大雨爲災、基圍崩決、田禾悉被浸沒一空、經該圍圍董及民衆代表呈請省府救濟、省府據呈、已令民建兩廳派員查勘災情、昨查民廳已派員乘公路車前赴增城、由增城縣府派員會同前往災區查勘、

南海縣 第十區籌欵修圍
縣府撥助欵項仍不敷

南海十區地勢低窪、每年春夏潮漲、潦患在所難免、該區區長爲防患未然計、日前轉具呈縣府請撥欵修築基圍、昨經奉准撥欵二百五十元到區、但地方遼闊、杯水車薪、恐難濟事、特定十一日召集所屬各鄉鎮長到區公所開會、討論籌款方法、以便乘此水勢稍緩、將區內各基圍大加修理、以防水患云、

龍川第一區 擬疏改雷江河道
將河流改成直線
訂定收民地辦法

龍川縣人士、以附城雷江關係商運農耕至鉅、亟應疏改、以惠農商、該區公所爲利進行起見、本月三日、召集該區紳耆等二十餘人、在該區計論進行事宜、其決定改疏辦法如下、(一)將雷江河口地位、改從崔候兩屋、及白靈祠門首經過、直出大江河、以免河流灣曲、堵蓄沙積、淤淺河床、致有水溢堤潰、浸沒田禾、及妨碍縣城居民食水衛生、(二)將舊日河底地位、及兩岸堤壆竹木、槪行投變、以充改河經費、如仍不敷、再向雷江有關係之田畝、分別攤派、(三)新改之河口、所需用之土地、如屬於私人業權、依照公家收用、私人土地辦法、給回地價、以昭公允、(四)組織疏改雷江委員會、專責辦理、即推定駱伯驥、沙璞吾、徐俊臣、徐序東、鄭舫洲、朱赤若、鄺祖燕、葉萬康、鄭光廷、李春源、徐開杰、黃國禎、李伯興、崔紹熙、侯捷初、黃雁南、謝祿祥、黃鑾泰、張阿新等十九人爲委員、併推定鄺祖燕爲委員會主席、(五)委員會地址、附設區公所、(六)委員會名稱、爲龍川縣第一區疏改雷江委員會、

惠陽民教館 定期舉行耆英會
七十歲以上得參加

惠陽縣民衆教育館、爲尊老尚德、并使縣民注意養生之道起見、特定期舉行耆英會、昨特擬定簡章如下、(一)宗旨、本會以尊崇齒德、提倡健康教育爲宗旨、(二)會員、凡惠陽耆老、不分性別、有下列資格者、皆邀集來會、1•年在七十歲以上者、2•道德行爲爲一般民衆所景仰楷模者、3•身體健康者、4•精神矍鑠者、(三)開會日期、七月五日下午一時、(四)開會地址、本館民衆禮堂、(五)餘興、會後由本館畧備茶點、款待各耆老、并請當地音樂家表演音樂助慶、(六)奬品、請名流題字、暨本館畧備贈品、分贈年高德重、體魄健全之各耆老、

新連河三縣 匪首謝錫三伏法
投誠匪冉變一併槍決

駐河源縣一軍八師司令部、月之七日提出東江屬新豐連平河源三縣匪首謝錫三、及著匪賴明等十二名、押赴刑場、執行槍決、其佈告云、照得新連河三縣匪首謝錫三、及著匪賴通仔鄧金喜等四名、投誠後、仍竄回匪區、聚集匪徒廿餘名在獅頭山匪寨、四出搶掠、并在橫額西溪小江一帶、勒收行水、審訊証據確鑿、博羅匪首黎康、及匪徒朱春黃清黎大夢黎矮保黎道生等六名、提訊後復爲匪搶刼、并在羅洞村一帶勒收牛頭捐、焚燬蘇歧市場、有實據、又匪犯吳娘荀一名、直認在鴉鵲田地方夥匪刼擄、李船婆一名、訊實係什牛頭凹搶刼紫金商販、以上所列匪犯謝錫三等十二名、業經依法判決、均應處以死刑、呈奉軍部轉呈總司令部核准在案、除將該匪謝錫三等十二名、提驗正身、押赴刑場槍決外、合行佈告、仰各商民人等一體知照、此佈、計開槍決匪犯十二名、謝錫三二十九歲、新豐縣櫸林鄉人、賴明三十五歲、謝通存、三十四歲、鄧金喜、三十歲、同係櫸林鄉人、黎康、六十歲、朱春(朱村)四十五歲、黃清(黃玉)三十六歲、黎大夢(其祥)二十四歲、黎矮保(黎貴)三十四歲、黎運生(永生)四十八歲、均係博羅縣黃蔴波人、吳娘荀、三十五歲、連平界漳溪鄉人、李船婆、廿八歲、河源縣藍口圍人、

廣州永漢北路
鮮菓公司
電話壹三三二九

即日中西鮮菓
上海菓王
澳洲沙梨
澳洲蘋菓
澳洲吉提子
澳洲地厘士蔴菓
即日金山 舊/新 橙每打 叁元七毫/叁元弍毫
九龍波蘿
新興荔枝
天津雪梨
呂宋杧果
美國溫什冧菓
每逢星期六及星期日九學界到冰室殮光顧者祇收九折

長命牌
SINE LABORATORY SHANGHAI
上海信誼化學製藥廠
維他賜保命
補針　補丸

延年益壽之大補品
德國霞飛藥學博士最新發明
中央衛生試驗所証明無毒

荷爾蒙製劑中之權威

本劑分男女用二種男用本廠發明之標準睪丸十字形内泌素結晶体(2cc=270gm之新鮮荷爾蒙)女用卵巢濾胞内泌素結晶体(2cc=6.8gm之新鮮荷爾蒙)在一瓩中至少有三千箇白鼠單位其他且含有維他命D世界最新發明而本廠早已成功之維他命B結晶体及腦下垂体腺腎上腺等貴重成分其功效實超一切荷爾蒙製劑而遠勝舶來品也

男女主治
神經衰弱　未老先衰　腰痛背痠
腎虧遺精　腦弱失眠　糖尿軟骨
肺病血虧　胃呆便結　白帶不育
經水不調　宮冷奶乏　戒除鴉片

各大藥房　均有出售

信誼化學製藥廠
總公司　上海馬斯南路廿號
駐粵辦事處　廣州太平路壹肆貳號貳樓
自動電話壹柒肆肆柒號

保濟丸 功效神速・活人無算・然以銷流廣潤・遂爲奸徒垂涎・偽製攙銷・四出圖騙・且有等不肖代理・利其賤價・相與爲奸・由是僞藥充斥・但影響敝堂營業者事小・貽害同胞生命者實大・故不惜重大犧牲・全部改換裝璜・樽庄包庄俱印凹版・玲瓏精細・迥異從前・迭經登報聲明・盡將舊裝換回毀消・以杜假冒・特再鄭重公告・凡用家販家**務請認此新裝**・方可購買・**切勿再買舊裝**・致受僞藥所愚・誤己誤人・不可不愼・請注意焉・

十五樽壹元
零沽每樽壹毫

卅包壹元零沽每包卜毫

李衆勝堂保濟丸藥行敬告
總行佛山祖廟大街電話九號工場六七號
廣州分行欄藥路電話一五二八二號
香港分行文咸東街電話二二七三五號
各埠藥房均有代售

努力中學 暑期招生

獎勵學生 增設陳校董維周等免費學額廿名

升初中班一百名 小學一年級一百名 二三四五年級各廿名

即日開始報名・七月十日上課 校址大新東路・電話：13934 詳細章程，函索即寄・

校長陳佩珍

徵集胡主席遺墨遺著遺札及軼事啓

胡主席爲全國柱石本黨導師日昨逝世薄海同悲本會爲永誌景仰起見擬徵集其遺墨遺著遺札及軼事攝印成帙以垂久遠如有珍藏上項文件者請檢交本會保存幷取回收條爲據一俟攝印完竣卽將原件奉還決不至損毀遺失至胡主席生平軼事如聞見所及亦請錄出交下以備彙刊爲荷

胡主席治喪委員會啓

自來水管理處招投氯氣精

本處現定期於本年六月十五日下午二時在市政府選投氯氣精一十八噸如有意承供者祈先期來處取閱章程屆時投票可也此佈

國立中山大學改期招投工程啓事

本校擬建已種教職員住宅八座及體育館一座茲改期六月十日下午二時在本校大禮堂開投凡有志投承者希卽携備體育館押圖銀十元已種住宅押圖銀五元前赴庶務部繳領圖則屆時到場競投可也

廣東省營紙廠採購松木

本廠現欲採購松木如有林主願將松木出售者希於每日上午十時至十二時下午二時至四時來南石頭本廠籌備處接洽可也

省營紙廠招領產價

本廠收用河南南石頭地畝應給產價茲定期六月十六日開始給領仰各業主知悉除星期日外每日於上午九時至十二時下午二時至四時携同契據來處驗明以憑給發此告

市府檢驗

市屬公務人員體格

由昨日起至本月十九日止 男女公務員均須分別檢驗

市府爲明瞭所屬各機關公務員健康狀況起見、特飭市衛生局舉行公務員體格檢驗、該局奉令後、當卽擬具檢驗程序、及檢驗時間、由昨(九)日起、分派該局及市立醫院護士等共數十人、在局設立「市府公務員體格檢驗處」、分日辦理檢驗、由九日起至十九日止、始能辦竣、此項檢驗程序、係分(1)高度、重量、(2)視力、(3)腕力、分色力、(4)聽力、眼、耳、鼻、喉、5胸圍、(6)心臟、肺臟、(7)腦系統、下肢等數項、其分日檢驗時間如下、九日、(男公務員)、市政府九十八人、市船舶牌照費徵收處十五人、市參議會二八人、市賓館二八人、市營事業審委會十八人、市民日報十八人、十日上午九時至十一時檢驗工務局一百人、下午一時至四時工務局九十七人、十一日上午九時至十一時土地局八十八人、下午二時至四時土地局八十二人、十二日上午九時至十一時財政局八十八人、下午二時至四時財政局二十四人、新電廠籌委會四十一人、十三日上午九時至十一時社會局救濟院六十六人、下午二時至三時社會局二十一人、下午三時至四時平民宮第一平民宿舍職業介紹所第二平民宿舍第一二三四勞工住宅管理處第一二三贈醫處國貨陳列館共三十人、十五日上午九時至十一時水管處九十八人、下午二時至四時水管處九十五人、十六日上午九時至十一時自動電話管理處五十四人、自動電話佛山分所四人、省港長途電話辦事處十九人、下午二時至三時公用局五十二人、下午三時至四時市立銀行二十九人、十七日上午九時至十一時教育局及附屬機關八十四人、下午二時至四時衛生局及附屬機關一百二十八人、十八日上午九時至十一時及下午二時至四時檢驗電力管處職員(女公務員)、十九日上午九時至十一時檢驗市府、工務局、土地局、財政局、衛生局及附屬機關、公用局、教育局及附屬機關女公務員、下午二時至四時檢驗水管處電管處市立銀行社會局及附屬機關電話所及附屬機關、女公務員、規定受驗者須依時携同本人二寸半身相片二張、(在相片背面寫明機關名稱及本人姓名)、親到衛生局受驗、幷將相片交醫生粘貼、女公務員由女醫生檢驗、檢驗時以報到先後爲序、

日在天津

增兵之眞相

截至去月杪止 已達五千餘人

(天津通信)日本增兵華北、其一部隊伍、除於五月十四十五兩日先後與瓜代軍隊開到三批、共八百餘名外、二十九日復由陸軍省御用船宇品、神速、駒山、明海四艦、運來步砲騎兵大隊、計騎兵二百餘名、是日上午九時半、駒山丸首自大沽口外駛抵塘沽、卽泊日本院碼頭、載騎兵三百餘名、馬三百餘匹、軍需品千餘件、午後六時五十分、明海丸入口、亦泊日大院碼頭、載騎兵五百餘、及軍用被服等輜重甚多、午後七時三十分、宇品丸進口、泊車站一號碼頭、載機器化學戰車及砲兵隊五百餘名、幷大型坦克車四輛、小型者三輛、裝甲汽車五輛、載重軍用長途汽車五輛、脚踏汽車二輛、傳令汽艇一艘、幷各種軍用品物、晚八時四十分、神速丸入口、亦泊車站前一號碼頭、載山砲野砲十七門、輕重機關槍百餘挺、步兵九百餘名、軍需品彈藥等甚多、各船泊靠碼頭後、日軍司令部卽派參謀池田、副官大符、及部附多人、前往照料、日軍登陸後、由是日午後一時二十五分及二時五分、乘北甯專車二列、開往山海關、秦皇島、第一列車載步兵百五十名、騎兵六十名、第二列車載步砲兵三百名、輜重數百件、砲八門、兩列車均于當夜十時十一時先後到達目的地、第三次專車一列、午後五時半、由塘沽開出、載騎兵二百四十餘名、馬二百四十匹、砲八門、軍需品五百餘件、下午六時三刻抵津、除該新到之日軍、由大尉野口指揮、除百四十名下車開入海光寺日兵營外、其陳則原車于七時一刻開往豐台、第四列專車午後七時十分由塘沽開出、載步兵五百廿名馬十四匹、八時廿分抵津、該部隊中、有三百廿名由福田指揮、下車徒步開入東局子李明莊新築之日兵舍、其餘百九十名、於八時三刻乘原車開往北平、轉往通州、第五列專車、原擬廿九日夜十一時三刻開到、嗣因塘沽天津間發生路軌爆炸事件、被阻於塘、卅日改掛兩列車於五時五十分抵津、載步兵五百五十名、砲十二門、軍需品無數、到津東站時、有三百五十五名下車、開往李明莊兵舍、二百名原車六時二十分開平、第六列車於于三十日上半九時五十分抵津、載軍需品極多、坦克車大小七部、裝甲汽車九部、裝重汽車三部、防毒面具四千具、由步兵五十名扈行、到津停在車站、分別搬運入海光寺及東局子兩處日兵營、據查由四月十二日、五月十四十五日及二十九三十日、前後開到新軍、除留津者外、連同由秦島、榆關、塘沽上陸隊伍、共約五千餘名、其中千八百餘名屬於換防部隊、餘則爲所謂强化隊伍、較日軍部規定一師團之數、相差尙鉅、原擬於六月五日以後、陸續開到、近因歐美注意、幷因我中央提議、在日方雖不措意、但亦不願世人皆悉其軍事行動、故對外聲言、截至二十九日運輸新軍、業已終了、以後不再開來、惟微聞空氣稍緩後、將用其他方法、陸續運到、故七月中旬以前、日軍駐什華北者、決達一萬二千名左右、一俟豐台新兵營築成、或卽爲完成此事之時也、二十九日夜間、日軍第五列兵車本定十時半自塘沽開出、十一時三刻抵津、當十時正、日軍部派步兵大尉一名、率武裝士兵三十八名、到東車站要求北甯路站長借用壓道車、開往新河、驗視路軌、幷迎接第五列兵車、站長爲請示於車務處、該處以壓道車爲鐵道車工人員專用、不能輕易假人、允許只可爲掛專車一列、日軍同意、路方乃爲臨時編掛機車一節、頭二三等客車各一節、十時十分、自東站開出、臨駛出站時、又來有便衣日人二十名、隨車同行、該列車沿途由日軍大尉指揮、時駛時停、日軍及便衣日人、亦時上時下、形似檢驗軌道、平時客車自津東站抵張貴莊僅需時十分、是夜竟費四十分始到達、入站後、日大尉囑卽停止前進、謂無須再開新河、俟二十晨四時再返津、旋日軍與便衣日人分爲數組、以皮尺丈量橋樑軌道、其後漸行漸遠、迄三十晨二時許、已徒步返津、當日軍在張貴莊附近測量時、爲十一時卅五分、距津東站一公里之路軌、突然爆燬、枕木兩根斷折、鐵軌炸彎、軌道炸成兩深坑、張貴莊站檢查路軌站員聞得聲響、急馳往查視、見路軌被毀、急奔來津站報告、時平瀋第一次通車、已由東站開出、經奔來站員示警阻止、該列車卽退歸津、路局得報、亦通知日軍司令部、該部乃派少佐參謀林前來、偕路局車務處人員、趕赴場所勘視、幷調查責任、該參謀當場攝有影片、携歸報告、由發日軍部派兵協同憲兵把守、監視路員行動、不許旅客上下、至三十日晨三時許、經路局交涉、日軍部始許派工人前往炸燬處修理、日軍司令部、則派武裝士兵數名沿張貴莊附近放哨、不許行人過通、搜索嫌疑人犯、四時五十分、方恢復交通、日軍警戒少弛、平瀋津車、延誤五時之久、二十日晨五時十分、由津東開、北甯路局、卽以事關重大、於出事後、卽向平方報告、津公安局長孫繼棟、並於廿九日夜被日憲兵隊長藤井邀去談話、謂日軍第四次兵車抵津時、東站曾發現共黨傳單、反對日軍開到、中國方面、是否預曉、孫謂不知、藤井請孫注意、孫歸局、卽令特三區公安分局長詢問、令調查有無共黨在站散放傳單事、據調查報告、幷無其事、迨路軌爆燬發現、日方遂指爲不穩份子所爲、卅日晨九時、日憲兵大尉官井、奉田代命、到津縣公安局查詢此事、認該地屬於天津縣署、應由該局負責、自午後往謁津保安司令劉家鸞請示、劉詢之北甯路市政府津公安局、均未接到日方有何表示、除市公安局咸覺該地責任非專歸縣局、已飭公安三分局三日內務獲人犯外、保安司令部則一方協同各機關調查眞象、緝拿犯人、一方則續密防務、以免再生事端、津市因此事發生、謠諑繁興、人心惶惶、頗呈不安之象、

外匯低跌

米價畧回順

早造十谷不久登塲 糧食問題將更和順

日來津匯奇漲、以致入口洋米成本驟高、遂使米價成一嚴重問題、近自當局極力穩定外匯、港紙水已有退無進、米價亦隨之稍順、惟各界關心民食者、仍皇皇然如不可終日、記者九日訪廣州米糠發行公會主席韓卓甫、叩以現在及將來之米食問題、據韓氏云、前數天港匯暴漲、購洋米入口、成本當隨之而高、但近兩天港匯降落、米價亦隨之下降、人心亦畧已安定、且現在農曆芒種節已過、潦已亦不成災、連日天氣又佳、轉瞬夏至、早造所穫、儘有一萬萬二千萬元至一萬萬九千萬元、斯時米價不特不起、或有大跌之望、今之法幣爲唯一交易媒介物、與前紙銀幷用時之紙幣不同、不過在農產品未有收穫之農曆三四月間、向來現金集中都市、故有前數日之現象、預料早谷收穫之日、卽法幣流入農村之時、此際洋米爲早谷所拒、必不能入口、自不須要外匯、而法幣又分散於農村、則斯時米價及港紙將有同時大跌之可能也云、

胡漢民先生遺囑

余以久病之軀、養疴海外、迭承五全大會敦促、力疾言旋、方期努力奮鬥、共紓國難、詎料歸國以來、外力日見伸張、抵抗仍無實際、事與願違、憂憤之餘、病益增劇、勢將不起、自維追隨總理、從事革命、三十餘年、確信三民主義、爲唯一救國主義、而觀察目前情勢、非抗日不能實現民族主義、非推翻獨裁政治、不能實現民權主義、非剷清共匪、不能實現民生主義、尤盼吾黨忠實同志、切實奉行總理遺教、以完成國民革命、完成救國之使命、切囑

蕭佛成於病榻前筆記

陳濟棠 鄒魯 林雲陔 楊熙績 陳耀垣 張任民 王季文 陳融 林翼中 劉紀文 黃季陸 陳嘉祐 胡陳淑子 胡木蘭 胡毅生

中華民國二十五年五月九日午後十一時

中華 今天最後放映 粉碎姑蘇台

廣州公司全部粵語歌唱鉅片

主演 曾三多 小瑤仙 曹偉川 靚少佳 冼碧根 任護花 龐順堯 陳雲裳 鄭炳光 何芙蓮

市救護班

編組救護隊

伍博愛任總隊長 注重術科的訓練

市長劉紀文以第一期救護訓練班、自畢業後、迄未進行編隊、繼續訓練術科工作、當此積極準備抗日期中、亟須從速進行、曾飭令所屬衛生局體察情形、着手編爲若干隊、由查郵局長奉令後、節經飭醫務課長伍博愛負責規劃進行、查該班原有畢業學員計達百餘名、依照原定辦法、須編爲四大隊、十六小隊、刻以職員較前畧增、故須多設數隊、每隊設隊長一人、總隊長則以伍博愛担任、所屬各大隊長、俟救護總隊部成立後、卽可次第委出、關於組織經費預算、業已呈市府請示、至訓練方針、係注重術科、如担架步伐各種訓練、

舊存船來木料

須依限登記

限至十三日截止 逾期不准補登記

船來木料專稅昨經財政廳定期本月十五日起由農稅局征收、廣州船來農產品雜項專稅局奉令後、除分令所屬各稽征處遵照暨呈報外、昨幷布告本市商民知照、畧謂凡在本年六月十五日起、購運船來木料、均應一律遵照本局征收專稅章程先行來局申報、按照規定稅率、完納專稅、方得運銷、其在六月十五日以前購存各種船來木料、務須分別種類數量存放地點、開列詳細清單、赴局報請登記、聽候派員點驗、覈呈財政廳核准備案、由局塡發舊貨登記證、俾于將來運銷時、憑證領照轉運、至登記期間、限至本年六月十三日止截、逾期不准登記、幸勿違延自誤云、

市府擬訂

下水道計劃

委員會日間成立

市長劉紀文、以本市每次大雨、市內低窪之地、多成澤國、爲消弭日後水患起見、日昨特指派黃謙益等爲下水道設計委員、組會規計下水道工作、查黃等奉派後、現已草擬該會組織章則、日內卽可成立、查該會成立後、會內職員、暫由工務局第四課抽調兼充、幷卽將工務局前擬定之下水道計劃、提出審核、審核後依原計劃再行厘訂、全市下道計劃交由工務局切實施行、劉市長以該會行將成立、昨特召集該會設計委員談話、共商進行、

市民教館

國貨展覽會開幕

由昨日起一連十天

市民教館舉辦之國貨展覽會、已於昨(九)日開幕、出品甚豐富、觀衆異常擠擁、展覽日期由六月九日起至十八日止、一連十天、歡迎市民參觀、不收門劵、

市工務局

修理河南鳳安橋

市工務局昨(九)日佈告云、照得本市河南鳳安木橋、因日久失修、其中有一部份橋木朽爛、茲擬將該朽爛部份之橋木更換、俾臻鞏固、而利交通、其施工時間、定由本月十日起、每日午後十時起、至翌晨五時止在施工期內、暫行停止車輛來往、一俟修理完竣、卽予恢復交通、爲此佈告仰市民人等一體知照云云、

市公用局

懲輾斃人命司機

馮連停業務三年

廣州市公用局昨(九)日佈告云、現准廣東省會公安局本年六月五日法字第三一五六號公函內開、「案據靖海分局呈解業務過失致人於死案、被告偶連一名到局、訊據直認於本年五月二十一日下午十二時許、駕駛第五零一二號營業汽車在長堤大三元酒家附近、將過路婦丐張瑞榮輾至重傷斃命各等情不諱、除照章判處拘留二個月、幷停止其駕駛業二年、及責令賠償恤款五百元外、相應將該偶連司機執照一本、函送貴局、希爲查收、執行停止某駕駛業務三年、不准改名混充以示懲儆、而維市民生命、至紉公誼、」等由、計附送駕駛人馮連第二〇〇五號駕駛執照一本、准此、查該駕駛人馮連駕車不愼、輾斃人命、實屬玩忽業務、自應照章執行將其原領廿四年第二〇〇五號汽車駕駛執照註銷、並停止其執行駕駛業務三年、由廿五年五月廿二日起、至廿八年五月廿一日止、以示懲儆、除函復及分行外、合行佈告、仰各汽車車主、暨駕駛人一體知照云云、

瑣聞

□本市檢驗娼妓規劃已久、衛生局現決積極籌備施行、將來規定每週檢驗一次或兩次、

□治河會報告九日各江水度如下、肇慶廿四英尺四、退、梧州四十一英尺三、漲、清遠十八英尺六、漲、三水廿一英尺二、退、石龍九英尺二、退、(均在紀錄中最低水度之上起算)、

□市商新委員久未就職、現定十二日會商就職日期、昨各報載定是日就職、實係誤傳、

□藝風社畫展今晚閉幕、聞作品售五十餘幅、其餘次第運港汕桂展覽、

□本市女畫人林妹殊在文德路師同學會舉行個人畫扇展覽、由六月十三日起至十六止、一連四天、並在會內卽席揮毫、參觀時間每日上午十時至下午九時、

□二日粤秀街有一迷途女童黃小娟、十歲、六二三路有一逃走育女梁瑞頤、十六歲、均由警帶回公安局、該局昨佈告招其家屬認領、

廣州市氣象台天氣報告

廣州市二十一年來今日之氣象平均值	氣壓	七五九・九	公厘
	氣溫攝氏	一七・九	度
	雲量	七・	
	濕度百分之	八三・六	
	雨量 年平均總雨量)	六五九・六公厘	(一月一日至今日)
本年內總雨量		七六八・六公厘	一月一日至今日)
本地預測	(昨午至今午 陰曇、吹輕微北西轉南風)		
昨日東亞天氣概況	黃河上游反旋風轉弱、移至長江中游、日本海反旋風移至日本之東北、低氣壓一在黃河中上游、一在東海、一滯留中國西南部、中國大氣北部晴或曇、中南部陰或曇、		
昨日下午四時前廿四小時內	氣溫最高攝氏	三二・二度	(華氏九〇・三度)
	氣溫最低攝氏	二四・〇度	(華氏七五・三度)
	雨量	〇・	公厘

第四九五次

省務會議決議案

取締銅元運出省境暫行辦法准備案
各縣地方預算交胡李金三委員審查

省政府昨(九日)開第四百九十五次會議、出席者林雲陔金曾澄林翼中黃麟書胡繼賢李祿超區芳浦何啓澄、列席者劉紀文謝瀛洲陳幼剛 主席林雲陔、紀錄陳壽澄 行禮如儀、

報告事項

(一)財政廳呈報核准廣州專稅局購買汽車一輛、以便追緝私漏綠由 請核指遵、(二)財政廳呈報洋米稅自六月二日起、每担減爲征大洋七角、洋谷每担減爲征大洋三角五分、以五十日爲限、請察核備案、(三)財政廳呈報征收船來木料專稅辦法、請察核備案、(四)財政廳呈報、據汕頭市商庫証委員會呈報對於近郊產業、前經領証者准予一律優估轉領一案、經准如擬辦理、請察核備案、(五)建設廳呈、據農林局轉據中山經濟作業蓄殖場呈繳建築辦事處臨時費支付預算書等情、此項建築費似可准在中山農事試驗場開辦費存款項下撥支、請核指遵、(六)民政廳呈、據汕頭市政府呈繳該市府職員履歷清册、轉請察核加委、(七)民政廳呈繳二十四年十一月兩月分行政報告書、請核存轉、(八)中區綏靖公署繳二十五年二月份工作報告表、請察核、(九)西北區綏靖公署呈繳二十五年一月份工作報告表、請察核、(十)廣州市政府呈繳二十五年 月份市庫收支結算表、請核存轉、(十一)廣州市政府呈、據電力管理處呈、擬向聯備公司定製隔灰片及炭磨鎗納等情、請核准免投、轉呈備案、(十二)廣東省會公安局呈 擬於黃沙東濠堤岸、從新建築垃圾碼頭一座、擬交林記公司承建、請援案准免開投、轉呈西南政委會轉行審計處知照、(十三)廣東省法幣發行準備管理委員會呈、爲職會專門委員會經已組織成立、如有提案、請隨時令發下會、俾提出討論、(十四)畧、

討論事項

教育廳民政廳財政廳 會呈審查各屬船戶負担船課以外各稅費一案、擬具意見、請核指遵案、(議決)照審查意見辦理、(二)教育廳呈、請准予在本廳二十四年度省立各學校修建設備臨時費項下、核撥合辦鄉村教育實驗區六月份經費九百元案、(議決)照辦、(三)教育廳呈、據省立汕頭水產學校呈復收用蜈田爲校址實在情形、連同原繳地圖、請核准予依法徵收、以資建築案、(議決)准依法收用、(四)教育廳呈、據省立老隆師範學校呈繳收用鐵場坑山田爲校地辦法及平面圖、查核似可照行、請核示遵案、(議決)准依法收用、(五)**財政廳呈、擬具取締銅元運出省境暫行辦法、請察核指遵案、(議決)准備案** (六)財政廳呈、爲三水江門兩檢查所借過開辦費共二千九、擬請在預備金項下撥還、以了懸案、是否可行、請核指遵案、(議決)照撥、(七)主席提議、關於何任樑因新會縣私立澤仁堂小學校校董改選、發生糾紛一案、不服教育廳決定、提起再訴願到府、經由秘書處派員審查、作成決定書、再送金李胡三委員審查、擬具意見送復 應如何辦理、請公決案、(議決)照辦、(八)主席提議、關於胡致中等因不服民政廳對於花縣縣政府處分邱瑞生等誣告霸田奪圳 案所爲之決定、提起再訴願到府、經由秘書處派員審查、作成決定書、再送李金胡三委員審查、擬具意見送復、應如何辦理、請公決案、(議決)照辦、(九)主席提議、關於司徒文灝與李雲灝等因爭承開平縣屬水山山風吹銅鑼山造林 案、兩造均不服建設廳所爲之決定、各自提起再訴願到府、經由秘書處派員審查、作成決定書再送金李胡三委員審查、擬具意見送復、應如何辦理、請公決案、(議決)照辦、(十)審定**各縣地方預算委員會簽呈、查本會各區組審查預算報告工作完畢、先後加具意見送會、請派員審查決定、以重計政案、(議決)交胡李金三委員審查、**

李仙根返省

昨出席政委會 報告晉京經過

西南政務委員兼廣韶段局長李仙根、去月奉派赴京報告胡主席逝世經過、及謁見鐵道部長張嘉璈磋商粵路工程及通車等事、留京十日、以任務完畢、路務諸待處理、已於七日由滬乘輪南返、抵港逗留一宵、於八日乘廣九尾車返省、昨(九日)上午出席政務會常會、報告赴京經過、並返路局銷假、照常視事、

買賣港幣期貨 登記處成立

在八日以前買賣期貨 照七五八五計算截結

財政廳爲徹底取締業市買空賣空、以安金融起見、特訂定禁止港幣買空賣空辦法條例、頒布該項條例自頒布後、原定八日施行、嗣以各種手續尚未辦妥、故延至昨(九)日上午、始由法幣管委會第三科長黃仕強、會同財廳銀市監視員羅守頤、在銀市內將買賣港幣期貨登記處組織成立、由即日起實行登記期貨買賣、故是日商民在銀市買賣港紙、除現貨買賣無須登記監視外、所有期貨買賣、均須訂明交易期限、由買賣雙方到登記處依法登記、 市面金融因此更爲安定、昨(九)日午后港紙價格、乘盤加七八、比較前(八)日累低、至于六月八日以前買賣之期貨裁數價格、自經銀業公會推派代表赴財廳請願後、現已准由該行自行議訂、呈廳核定、該會爲此、特于昨(九)日上半十時召集全體委員開臨時會議、討論截數價目問題、會議結果、已定所有六月八日以前買賣之期貨、一律照加七五八五(即每百元加七十五元八毫五仙、計算截結、但仍須呈准財廳後始可實行、經此次截結之後、仍有在銀市以外買賣者、雙方均可不負交易結數責任、如雙方枝同隱匿、一經查出、概予嚴辦、其在銀市內互訂期貨買賣、如到期雙方無現貨交收 以入倉數作結者、則立令將南方銀號停業、并治以買空賣空擾亂金融之罪云、

梧州各界 舉行抗日救國大會

……參加民衆二萬餘人……
……請求當局出師抗日……

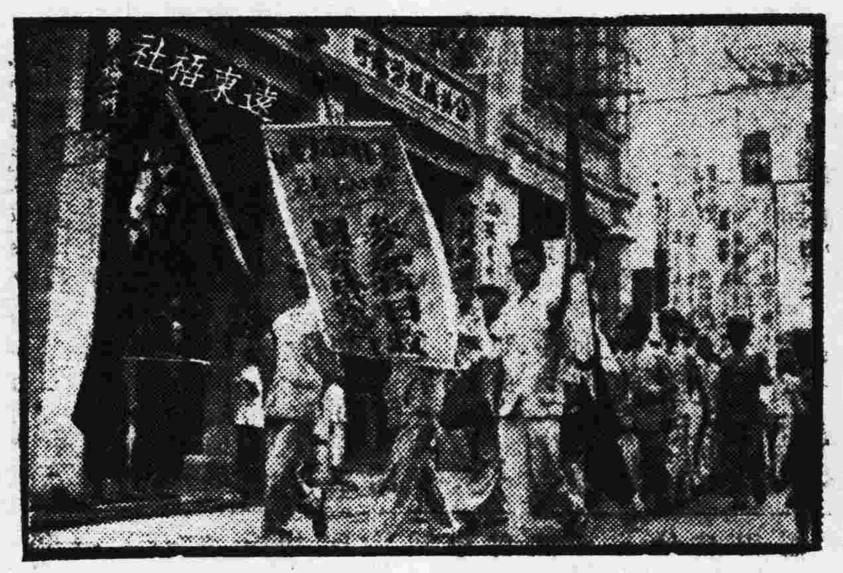

梧州各界示威大巡行

日本對華侵畧、日加緊迫、我國家民族已至生死存亡之最後關頭、非全國民衆一致奮起、立即抗戰、實不足以救亡圖存、現各地民衆已紛紛起來抗日、廣西軍民各界、自西南發動抗日救國後、即于六月一日宣佈全省總動員、各地民氣之盛、爲空前所未有、本月八日、梧州各界舉行抗日救國運動大會、會場在公共體育場、上午六時半鳴炮三響、民衆二萬餘人、即魚貫列隊而至、七時半集合完畢、由蒼梧縣副縣長高志、爲大會總指揮、主席團公推第四集團軍駐梧辦事處主任石化龍爲主席、領衆行禮如儀、即宣佈開會理由、畧謂日本帝國主義者向我進迫、日甚一日、我國家民族已至生死存亡之最後關頭、日本既佔我東北四省、野心未息、仍不斷地向我華北華中華南節節侵畧、厦門汕頭不時有日浪人之搗亂、而平津各地、近更有大批日兵開到、並秘密提出新廿一條件、要我承認滿洲僞國、要我與日本共同防共、限我在川滇黔三省祇准駐兵、凡此種種、直欲將我國整個吞併下去、我民族處此生死關頭、應該死中求生、與其坐而待斃、不如抗戰圖存、今總司令焦土抗戰主張、爲救國之唯一出路、我們抗日救國運動之發動、應業經聲明中國人不打中國人、中國軍隊不打中國軍隊、但抗日救國運動、應全國民衆上下一心、大家在抗日救國旗幟之下、一致奮鬥、致動員、最後勝利、終屬我們的、望大家努力等語、主席致詞畢、廣西大學副校長盤珠祁、蒼梧縣縣長蔡公望、四集團軍總政訓處駐梧政訓組主任李一塵、及學生商會工會代表多人相繼演說、對于抗日救國之意義、發揮盡致、講極慷慨激昂、各界代表演說畢、遂開始討論提案、即席通過請求出兵抗日之通電、九時出發巡行、繞全市一週、沿途高呼抗日救國口號、大有氣吞胡虜之慨、當舉衆行經總部駐梧辦事處及蒼梧縣政府時、由大會代表潘乃紹等五人、分別呈遞請願書、要求軍政當局領導民衆實行抗戰、殲彼倭寇、以救危亡、當由各該主管長官接見、答復甚爲完滿 茲將

請願呈文

錄下、呈爲請願實行對日抗戰、以救危亡事、竊我國不幸、外侮頻仍、東鄰倭寇 侵我尤亟、九一八之屍血未乾、一二八之慘劇重演、近更增兵華北、計侵華南、勢非吞併我國滅我民族不止、當此存亡最後關頭、非實行抗戰無以圖存、我各界民衆、痛國亡無日 誓爲救國前驅 追得請願鈞座、領導民衆、實行抗戰、殲滅倭寇、以救危亡 謹呈、

阿國的光榮

人民爲國犧牲的精神 在道德上遠勝不抵抗

五月五日下午四時、意大利的軍隊開進阿比西尼亞的首都、意阿戰爭、到此總算告一段落、意阿戰爭、發生於一九三五年十月二日、這事件的醞釀、却出來已久、法西斯蒂運動發生的時候、墨索里尼已攻擊巴黎和會、認和會對非洲殖民地分配不均、一九三一年 羅馬政府曾經公開的宣言、「爲文明的發展計」、意水利今後當加倍努力於非洲殖民地工作、一九三四年 意阿發生誤會的謠言、日見其多、 意阿雙方邊防軍遂在「歐拉」地方發生衝突、這是意阿戰事的導火線、從那天起、意大利着手輸送軍隊赴非洲 阿比西尼亞即向日內瓦的國聯請求公判、阿比西尼亞曾一再申請將「歐拉」事件交付公判、阿皇並請求根據一九二八年意阿公約組織公判委員會、經過幾月個後、意大利同意於阿方提議、但關於公判委員會的人選與職權的爭執、又費了不少的時間、其後國聯決定公判委員會應先調查「歐拉」事件的責任、應先查明「歐拉」到底意國領土還是阿國領土、是年九月三日、 公判委員會全體判定「歐拉」衝突、雙方都不能責備、因雙方都相信是防衛自己的領土、這個判斷、並沒有解決問題、就在這個時候、意大利派遣了廿萬大兵赴非、阿比西尼亞却一再根據盟約第十條第十一條 請求國聯援助、一九三五年國聯春季大會把這問題完全擱置了、同時、由國聯行政院的建議、英法意三國代表在巴黎從八月十六到十八曾經開了幾天會議、以求解決這問題、當時英法提議阿國給與意大利經濟上許多權利、但這種建議被意大利拒絕、後來國聯又組織了一個調解委員會、以英法波蘭西班牙土耳其五國任委員、意大利却拒絕停止動員、所以調解委員會亦無結果、一九三五年八月、調解委員會提出國際開發阿國之計劃、阿皇立即承認、但羅馬對建議堅決拒絕、在這個時候、國聯行政院本身改成十三人委員會、根據盟約第十五條第四項辦法、進行討論制裁辦法、就在這個時候 意國大軍開始攻擊阿國、下攻擊令那 天是一九三五年十月三日、這就是意阿戰爭的發端、從一九三五年十月三日直到一九三六年 五月四日、戰爭整整延長了七個月、這七個月的戰爭 是報紙十天天登載的新聞、用不着重複追述、在一九三五年十月五日、國聯行政院又指派了一個六人委員會、調查意阿戰事實際情形、這委員會在十月六日起草了一個報告、認意國違背了盟約第十一條、十月七日行政院接受了委員會的報告、認意大利爲侵畧國、十月十一日國聯大會通過行政院建議、實行盟約第十六條制裁辦法 在十一月十八日、國聯宣布對意經濟制裁、但從那時起、實行眞實經濟制裁的時期、一天遠一天、科學化的意大利軍隊離阿京却一天近一天、五月五日、意軍進了阿京、墨索里尼同日在羅馬宣佈、戰事業已結束、和平業已恢復」、這是意阿戰事簡直的經過、對這件公案道德方面與法律方面的意見、世人發表得很多 世界歷史家自有公平正直的判斷、此處且不開不談、在這處我們却有下面這幾點感想、當然、這次阿比西尼亞的失敗、給世界同樣環境的其他弱國一個重大的打擊、從意阿戰爭中、大家更看到血肉與科學武器對抗的不可能、處同樣環境的弱國、對抵抗主義、今後或更遲疑恐懼、今日的中國、許多人或引阿國的結局爲殷鑑、認弱國抵抗强國不切實際、其實把意阿這件事看個清楚明白、我們當然知道阿國的亡與不亡、與阿國的抗與不抗、實爲兩事、在我們看來、倘阿國不實行抵抗、意軍開進阿京或不必等到今日、阿國實行抵抗、意軍開進阿京却延緩了七個月、抵抗、最少延長了阿國七個月的生命、這七個月當然是阿國歷史上最光榮的一段、意相墨索里尼亦說過「爲國家犧牲、在戰場上流最後滴血的時候、是國民最光榮的刹那、是人類最高尚的道德的表現」照此說來、阿國創或滅亡、阿民却可無愧、阿民七個月來爲國犧牲的精神、世人固當欽佩、即墨索里尼本人、對阿民當亦增加欽佩、抵抗雖亡、不抵抗亦不免於亡、阿國七個月的抵抗、在道德上遠勝於不抵抗了、

地警隊條例(續)

省府總部修正

第八章、調遣及工作、第三十八條、常備隊之調遣、依照系統、由直屬長官以命令行之、如應按級呈報倘上級長官間接遥行調遣時、并分行該管直屬長官知照、第三十九條、常備隊於駐防區域內、遇有左列事項發生時、應隨時出隊勦救護、不得藉故推諉、并應同時通報報縣政府及綏靖公署、一、發生匪警時、二、地方發生災禍時、三、防軍及毗隣警衛隊或縣政府知會協助剿匪時、第四十條、常備隊大隊長如遇於緊急事故時、匪警救火等 對於本隊駐在地城內之預後)備隊、得以命令調遣之、同時通報縣政府查照、第四十條、縣長對本縣內之常備隊、如大隊部非駐在該縣時、遇有緊急事故、匪警救災等)得自接調遣之、但須同時通報於該管大隊長、第四十一條、常備隊之分防地點、應于六個月內輪流調駐、使日熟悉地勢、以備將來遇有匪警、易干兜餓、若大隊部須將所屬各中隊每月分駐地點、列表呈由綏靖公署核明、轉呈總司令部備查、如屬臨時調駐、仍須隨時呈報縣長、體察地方情形、得兩請大隊長將防地分配、第四十三條、常備隊平日須注意調查匪踪、并隨時與預備隊後備隊切實聯絡、第四十四條、常備隊對于捕獲或由人民送來之盜匪、須立即訊問、錄取口供、務于二十四小時內、連同供詞贓証、按級遞解駐在地之縣政府訊辦、不得自行科罰及釋放、如與上級隊部非同一縣、或距離上級隊部比縣政府爲遠時、得逕解縣政府、但須即時報告該管直屬長官、預備隊後備隊捕獲盜匪、應立即解送該管區鄉(鎮)公所、依照上項辦法、轉解縣政府訊辦、不得自行科罰及釋放、如由鄉(鎮)遞解時、并報告該管區公所 第四十五條、警衛隊入村剿匪時、不得擅取人民財物及隱匿子彈、出隊及收隊時、均應由隊長施行檢查、收隊檢查時、應由村中父老到場目証、并具結証明、第四十六條、警衛隊入村剿匪時、不得有藉端苛擾或其他犯法情事、違者依法治罪、第四十七條、地方報警、以吹鑼吹角、或習慣使用之警號信號、第四十八條 預備隊後備隊遇警報時、應迅速出隊、至出隊若干 均由隊長酌定之、第四十九條、預備隊後備隊應注意與毗鄰常備隊預備隊後備隊聯絡、農暇抽派隊兵、担任各種勤務 若遇匪氛不靖時、并應酌派隊兵 在本區鄉(鎮 附近、担任警戒巡查、第五十條 預備隊後備隊于服務或集隊時、應與常備守同紀律、第五十一條、警衛隊官兵不得干涉民刑訴訟、及向地方行政機關濫行請託 第五十二條、凡會同剿匪時、應先劃定分担區域及任務、并定其時間符號口號、并重要方面之任務、以常備隊担任之、第五十三條、警衛隊官兵、對於地方農林水利交通自治衛生合作及一切公益事業、應隨時盡力協助、以養成爲地方服務精神、第九章 械服、第五十四條、常備隊兵所用槍械子彈、以七九六八口徑爲限、除縣有外、不足之數、由大隊部呈請綏靖公署核轉總司令部發給之、第五十五條 預備隊後備隊需用槍械子彈、除區鄉(鎮 公有及隊兵自有外、不足之數、應由區鄉(鎮)公所負責借給、如縣有多餘槍彈、亦得發給配用 但應由各區鄉 鎮 公所負責保管、第五十六條、警衛隊公有槍械 爲愼重保存便于檢查起見、應一律烙印、(辦法另定)第五十七條、常備隊械彈、須愼重保存、不得損失、及私擅典賣、違者嚴行究追、依照分攤賠償表辦理、(附表第十六第十七)其確因剿匪或遇不可抗力時、致遭損失、經有證明呈報核准者、不在此限、(保管或賠償規則另定)第五十八條、預備隊後備隊兵、非有任務、不得携帶武器、第五十九條、常備隊各級隊長交代時、應將所有械服造册、專案移交新任接管會報 遞呈備案、(移交法另定) 縣長交代時、應將警衛隊縣有軍械造册、移交新任接管、會報綏靖公署核轉總司令部備案、并函縣參議會查照、(辦法另定)第六十條、警衛隊因剿匪消耗子彈、應將消耗種類數目 連同彈殼七成以上繳由綏靖公署 核轉總司令部核銷補發、第六十一條、警衛隊演習實彈射擊、須先呈奉總司令部核准後施行、所有消耗子彈 應將彈殼全數遞轉總司令部核銷補發、第六十二條、警衛隊繳獲匪敵武器彈藥時、應將其種類數量、專案遞呈總司令部核辦、(處置法另定之)第六十三條、常備隊編成後、由大隊部造具全隊槍彈種類數目表、及槍枝號碼册各二份、呈綏靖公署 分別存轉總司令部備案 另造一份、函送縣政府查照、仍按月造具全隊軍械彈藥統計表、軍械彈藥收發銷損月報表各一份、遞呈存轉備核、附表式第十八條第十九第二十及册式第七) 縣政府應按月造具全縣警衛隊械彈種類數目表 槍枝號碼册各一份、呈由綏靖公署分別存轉總司令部備案、另造縣有械彈種類數目表一份、函送縣參議會備查、 附表式同第十八册式第七) 第六十四條、常備隊及縣政府警衛科官兵服裝、布質顏色式樣、均與陸軍同、并佩胸章臂章、(附圖第四第五第六) 准尉以上官佐、加佩横直帶及領章、如需用銅鼓帽時、其帽面書字、(如附圖第七甲種、第六十五條、預備隊後備隊官兵、在有任務時用短裝便服佩胸章及藍布帶、以白色書具隊號于帶之正背面、并于隊號之下、編列號數 由縣政府統籌 依照式樣製發、附圖第八第九)如需用銅鼓帽時、其帽面書字、(如附圖第七乙種丙種)第六十六條、常備隊服裝種類數目、應由大隊部按月造具服裝收發開隊報告表、服裝統計報告表各二份、呈綏靖公署核轉總司令部備案、如有補充時、應造表專案遞呈備查、附表第二十一第二十二第二十三)倘有損失、應照常備隊服裝損失賠償辦理、(附表各第二十四第二十五)第十章 印信旗幟、第六十七條、常備隊印鈐旗幟、由總司令部製發、(附圖第十第十一)第六十八條、預備隊後備隊鈐記旗幟、由縣政府依照式樣製發、附圖第十二第十三)彙報綏靖公署備查

(未完)

胡主席哀思錄

(一)廣州胡夫人暨木蘭女士禮鑒、茲悉展堂先生不幸捐館 悲悼曷已、伏思展公盡瘁革命 垂二十載、以黨國之先進、作黨倫之導師、功業事蹟、國人同欽、此次海外歸來、共赴國難、方期恢復健康、主持大計、不謂偶增腦疾、遽爾溘逝、尚希夫人與木蘭女士節哀順變、勿過悲痛、是所至盼 雲南省曲靖縣黨務指導委員會護唁、巧印、(二)廣州胡主席治喪委員會公鑒、艷電奉悉、青省公祭胡主席大會輓聯等、已飭鈔寄矣、謹復、青海省政府世印、(三)廣州胡主席治喪委員會公鑒、察省公祭胡主席事宜、前以電達、茲奉艷電、合將輓詞祭文、另函抄送、以誌哀思、特先電復、即希查照、察哈爾省政府卅印、(四)廣州胡主席治喪處轉胡夫人暨木蘭女公子禮鑒、展公追隨總理、努力革命、功昭黨國、澤及人群 丁茲國難方殷、外侮日亟 正盼領導全民、共謀拯救、乃驚聞溘逝、遽喪元勳、遙望南天、曷勝悲悼、本縣各界、除舉行追悼會暨公祭外 謹電慰唁、藉伸哀忱 尤盼順變節哀、以襄大事、韶縣各界追悼胡主席大會陷叩、(五)廣州胡主席治喪處轉胡夫人暨木蘭女士禮鑒 昨閱報載驚悉胡主席逝世、黨失導師、國喪元老、噩耗傳來、悲痛莫名、謹率敝縣同志、敬謹致唁、中國國民黨湖南省直屬酃縣區黨部叩、銑、(六)廣州西南政委會轉胡夫人及木蘭女士禮鑒、展堂先生逝世、噩耗驚傳 風雲變色、既慟元勳殂謝、復悲國運之艱難、緬懷遺榘 彌深哀悼、除率百六十萬鄉人、敬謹追悼外、特電奉唁、即希禮察、邵陽各界追悼胡主席大會主席團叩咸印、(七)廣州西南政務委員會轉陳夫人暨木蘭女士禮鑒、胡主席爲革命領袖、黨國元勳、驚聞逝世、舉國同悲、本部除召集各機關團體學校、於本日舉行追悼外、謹電奉唁、尚祈節哀順變 勉襄大事爲禱、中國國民黨湖南省邵陽縣黨部叩咸印、(八)廣州胡主席治喪處轉胡夫人暨木蘭女士禮鑒、驚聞展堂先生逝世、痛悼萬分 國家失開創之元勳、本黨失領導之師表、國勢阽危、付感無窮、本縣於二十六日公祭、二十七日開會追悼、全體默哀一分鐘、律下半旗、停止娛樂宴會、臂纏黑紗三日、以誌痛悼、尚乞節哀順變、以襄大事、謹此電唁、諸維禮察、江西省湖口縣各界追悼胡主席大會籌備會叩感、(九)廣州胡主席治喪處轉胡展堂先生家屬禮鑒 頃奉中央元電痛悉展堂先生於本五月文日午後七時四十分逝世、噩耗驚傳 全瀘震悼、竊以先生道德文章、冠絕黨國、革命偉績、昭曜寰宇、古稱三不朽者、先生蓋以兼之、身後生前、當無遺憾、尚冀貴家屬、順變節哀、勉繼遺志、爲黨國前途珍重、是所盼禱、謹致弔唁、即維鑒察不宣、中國國民黨四川瀘縣縣黨部叩删、(十)廣州胡主席治喪委員會轉胡主席夫人禮鑒、頃奉湖北省黨部電令驚悉胡先生於文日病逝世、國難方殷、老成遽謝、噩耗傳來、全黨同悲、尚希勉抑哀思、共勷大事、謹此電唁、敬祈珍重、京山縣黨部率全縣黨員同叩 皓印、(十一)廣州胡主席治喪處鑒、展公國家柱石、民衆導師、值此國難方殷、正冀出膺艱鉅、乃昊天弗弔、遽降鞠凶、噩耗傳來 悲痛無既、除籌備追悼用表哀忱外 謹電奉唁、伏冀垂察、中國國民黨四川金堂縣黨務指導委員會叩篠印、(十二) 胡展堂夫人暨木蘭女士禮鑒 頃得噩耗、驚悉展堂先生在粵病逝 駭惋莫名、先生爲黨國元勳、革命領袖 此次應九全大會之請、扶病歸國 共襄大計、海內外同志同胞、方期其命駕入京、主持中樞之際、詎料山頹棟折、遂使本黨失去導師、國家失去柱石、曷勝悲慟 萬乞夫人等勿過悲傷、謹電致唁、唯祈垂鑒、暹羅萬麵中華會館叩、(十三)胡夫人禮鑒、閱報驚悉胡主席於本月十二日、患腦充血逝世、震悼莫名、先生國家元勳、我黨導師、一旦騎鯨西歸、從此元良凋謝、哲人其萎、豈惟國家之損失、實亦本黨之不幸、尚祈節哀順變、勉襄後事、是所致禱、特此奉唁、敬希珍衛、祗候素祺、暹邏清邁支部主席蔡動輝(十四)西南執行部暨西南政委會鈞鑒、胡公逝世、薄海同哀、請實行胡公最近主張、以救黨國、駐美洲北架斐中華會館叩、(十五)西南執行部暨西南政委會鈞鑒、胡公逝世、僑衆同哀 伏乞實踐胡公主張、爲國奮鬥、金山二埠中華會館叩、

南洋各地華僑
經濟基礎大告動搖
既因不景氣復遭當地政府排擠
故錫膠糖米等業莫不日趨衰落
其他小商業雖活躍但力量有限

(星州特訊)南洋華島各地、我國華僑因有悠久歷史之關係、其經濟力量、具有特殊勢力、不祇足以左右各地金融、且各地之繁榮、亦有極大關係、年來因世界不景氣瀰漫、華僑佔有絕大勢力之錫米、樹膠、蔗糖、米輾等業遭猛烈之打擊、並因當地政府、加緊扶助土人或其本國人、與華僑競爭、致華僑之地位、日趨低下、而向擁有特殊勢力之經濟、亦漸趨衰退、玆據此間商務機關最近調查之情况、探錄如下、

◇—錫膠—◇

馬來羣島及荷屬東印度羣島之錫米、樹膠兩業、爲我華僑之主要營業、最先開採者、亦爲我華僑、單以馬來方面、每年之錫米產量、約佔世界三分之一、平均每年約八萬餘、華僑經營者、佔總額百份之七十強、而荷印方面、數雖稍差、而距離亦不甚遠、其勢位如何、於此可窺一斑、但五年來因受不景潮之襲擊、錫膠價格均大跌、虧蝕者比比皆然、因而停業者極衆、影响於華僑之經濟地位亦極重、年來英荷政府、雖成立錫膠產額限協定、售價雖已畧漲、惟距繁榮時期之程度尚遠、

◇—糖米—◇

至於荷印之糖業與暹羅之輾米業、向爲華僑獨霸、尤以荷印之糖業爲最有勢力、故已故之華僑黃仲涵氏、有世界糖業大王之稱、世界大戰前、整個荷印之糖業、均握在我華僑之手、乘機所獲之權利、難以確計、但大戰後、華僑之糖業霸權、漸有荷人及土人所奪、現有華僑糖廠、僅有十三四間左右、投資總額約達二萬二百餘萬金、較諸往昔、已有天壤之別、而暹羅安南菲律濱之輾米業亦向爲華僑之勝利經營、年來因當地之嚴格限制、或扶助本地人經營、華僑之勢位日失、查現在暹羅之華僑大輾米廠、計存八十所左右、投資總額達二千萬銖、(暹幣)而越南提岸之華僑輾米廠、現存約四十所、投資總額約九百餘萬越幣、而菲律濱方面之輾米業、亦大半操於華僑之手、現因菲政府設法統制、相信在不久之將來、不難崩潰、緬甸之華僑、現投資經營米業者、約達二十萬緬幣、勢位早退、總觀上述各地之華僑米業、較諸十五年、已短減五份之三、

◇—其他—◇

復次、關於南洋各地之華僑其他之商業、如歐美洋貨、中國貨、土產、銀行保險等經營、我華僑向因有誠信之印象、深刻於土人或歐美人士腦海中、頗覺發達、較諸廿餘年前、已見相當進步、亦堪爲南洋僑之支撐點、然散漫無聯絡、往往依附於歐美人、受其操縱、尤以銀行保險兩業爲最甚、其他之小商業經營、近年亦頗見活躍、但力量有限、對於華僑之經濟地位、未見有若何之大裨助也、

禁賭聲中
麻雀牌無銷路
門前冷落可羅雀
工人失業生活難

本市麻雀牌製造業、在昔甚爲興盛、全行約二十餘家、工人約共二百餘人、營業此者、以上海人較多、麻雀牌材料、採用竹骨者 早已受化學骨淘汰矣、現各家所售化學骨牌材料、約有德國貨、日本貨、上海貨三種、自當局宣佈禁絕雀牌後、加以年來社會不景氣影响、該行業務、遂一落千丈、最近調查全市蔴雀牌製造店、僅得十餘家、均成門可羅雀之象、據該行中人稱、近年營業受各方打擊之後、各家均虧蝕甚鉅、最近復遭外匯高漲、各種化學骨來價更昂、現各款雀牌、每副售價均漲高、計德國貨製造者、每副售價約二十餘元、日貨製造者、每副十七八元、上海貨、亦增至十五元左右、近日價漲後、各家貨品、因難銷售、以致大部停工製造、至各家衰落後、工人失業頗衆、工資亦低減、現每副牌雕刻工資、僅得一元、塡顏色工資半毛、工人每日僅能製造一副、但現在情景、亦非時常有工作、是以生活大受打擊云、

公共車售半價後
營業有起色
多數已實行
收入均增加

本市公共汽車、自延長路線、取銷半票後、營業每况愈下、勢將不起、各商以血本攸關、紛謀救濟、初則改銷聯票、改換木炭爐、以減低皮費、卒仍歸無效、遂又變通辦法、以一角坐車二次標榜、計施行迄今、不過一月、各路綫均相率效尤、果能轉趨景氣、營業畧見起色、除少數路綫、未行一角坐車二次辦法外、其餘各綫、平均每日可增加五六十元之收入云、

生油價飛漲
購買者紛紛縮手
榨油店頗多虧折

本省人民、習慣食用生油、以中部占全數、其他或食用猪油豆油茶油不等、各以當地出品之價值及習慣爲根據、然本省日中消耗生油量、如旺銷時期、數達二十餘萬觔、目下雖屆淡月、其銷量當在十七八萬斤之間、惟生油爲日用必需之品、其貨價起落、除隨銀價變動而轉移外、平常起落相差、不過數點子而巳、月來港滙中鈔暴漲、常性盡失、油業亦因之動盪不寧、旬日間生油每担(二十斤)最高之值、十四元七八毫、貨客紛紛縮手、而前數日回退至十三元二三毫之間、不期近二日逐步昇高、八日值十三元五毫、昨巳升至十三元六毫、據油業中人稱、照目下市情而論、只有升漲無低落之勢、至於花生仁、十日前每担只值十九元餘、榨油之家、化算不易、多持減少出品主義、不期旬日間、猛漲至二十四元餘 昨值二十四元三毛、如斯昂貴、一般油榨業、更形虧折、查本市原有榨油店號南太東裕泰等二十七八家、現因虧折關係、業有數家已停榨云、

寧鄉鐵礦極富
預測藏鐵八百萬噸
規模不亞大冶鐵礦

『長沙通訊』湘黔鐵路、近決定自湘潭渡河、採取北線以達黔境、其用意則在開發新化之銻、與寧鄉之鐵、新化銻鑛情形、久爲世人所知、寧鄉鐵鑛、蘊藏量極富、可供數十年開採之用、而國人知之者甚少、近實部電請湘省府調查、準備籌款開採、惟開採經費、約須二千萬元、若能積極進行、並從湘黔鐵路築支線以達鑛山、使運輸便利、則此鑛規模、將不亞于大冶鐵鑛、湘南地質調查所、近曾派員前往實地調查、已于日昨返省、承告該鑛之詳細情形如左、

◇—位置—◇

寧鄉黃材市鐵鑛、在縣城之西畧偏南、相距凡一百一十里、由寧鄉至黃市、爲通安化大道、路尚平坦、鑛區有靑靜崙、西家崙及竹鷄坡數處、前二者在黃市之北約三十二里

◇—交通—◇

橫市在黃村之東凡二十里、爲寧鄉黃材間之一大市鎭、由橫市至竹鷄玻路尙平坦、可通土車、河流有溈水經黃材東北流之寧鄉、於新康入於湘水、長凡二百里、自黃市至寧鄉一段、水量頗小、水漲可通載重三四十担之帆船、水落則載二十担之船、即難暢行、

◇—產狀—◇

本鑛床呈層狀、夾於上泥盆紀錫鑛山系之砂頁巖及石灰巖中、惟鑛床本身、時含泥質頁巖、薄層鑛床概分佈於境北之竹鷄坡靑靜崙西家崙一帶、薄厚各處不同、且時露時隱、鑛層厚約由〇·六·至一·五公尺、

◇—鑛質—◇

據黃市鍋廠報告、各處鐵性不同、可分二種、如西家崙之鐵性較柔、最適於鑄造什物、靑靜崙者次之、竹鷄坡及蓮花崙者則性極脆、地質調查所化驗結果、鑛質成分頗高、平均含鐵均在百分之五十以上、惟含矽質較多、約自百分之十至十五左右、

◇—儲量—◇

甲、竹鷄坡、鑛床長距以一千五百公尺計、傾斜約二十度、循鑛床層面而下以深入四百公尺計、鑛床厚度平均以一·五公尺計、則可採之量爲三百六十萬噸、因本區內有平行走向階級斷層關係、其有開採價值者有二層、總合爲七百二十萬噸、乙、靑靚崙、露頭長距以五百公尺計、鑛厚以〇·六公尺計、則可採之量約四十八萬噸、丙、西家崙、露頭長距以七百公尺計、鑛厚以〇·六公尺計、本區鑛層近直立、循鑛層而下以深二百公尺計、則其可採之量、約爲三十三萬八千噸、上三區合計、在八百萬噸左右、若以每日採四百噸計、約可供六十年之用云、

× × × ×

日本雙管齊下之
對我國經濟侵畧實況
爭取中國工業原料統制權
大量投資破壞我固有工業
輕重各工業多被日人壓倒

日本乃中國工業之主要競爭者、其與中國工業之鬥爭、係按雙管齊下之路線進行、

第一、日人將其商品以侵銷之價格、輸入中國市場、同時奪取中國工業原料之一切最重要來源之壟斷權、

第二、日人將中國工業主要部門之直接統制權攫入手中、

關於此二種方法中之第一法、則爲加以估計起見、可指出日本對華貿易之結算及其在日本對外貿易全景中所起之作用、據日本官方材料所記、日本對華貿易之出超、(此數字將滿洲及香港均列其內)已經提高、一九三一年、(奪取滿洲之一年)爲二二·八·〇〇〇·〇〇〇元、一九三二年爲八〇·〇〇〇·〇〇〇元、一九三三年爲一五〇·〇〇〇·〇〇〇元、一九三四年、爲二四一·〇〇〇·〇〇〇元、而一九三五年、約達三〇〇·〇〇〇·〇〇〇元、倘吾人考察日本對外貿易商品流通總數、於一九二五年爲五十萬萬元、則日本因對華貿易出超三萬萬元之故、而減低其入超約達二千五百萬元、一九二六年二月舉行之滙豐銀行年會上、其行長陶杜哀聲稱、

◇—日對各國出超對華入超—◇

「日本對外貿易之開展、(一九三五年內)於驚人之範圍內繼續進行、輸出與輸入之總數、打破空前紀錄、固矣、其非以金價計、而以貶價之圓價計也、然無論如何、試一注意由各國限制輸入與關稅所出之困難、則此數字乃表示極大之成績、工業生產仍為迅速擴大、且須指明、機器之輸出漸趨首位、成爲輸出品類中之一要品、」

一九一五年日本工業及對外貿易之繼續增長、反乎英國列強影响、甚至受其直接統制之各國市場之限制輸入與最高稅則、其中應計及者、爲馬萊各國、荷印、印度、奧大利亞、紐錫蘭、阿比西尼亞、埃及等國、日本對該各國之貿易、多成入超者、係因限制方法及最高稅則所引起也、此入超由對華貿易之大批而出超彌補、日本在華已於遼廣區域、如滿洲、華北等處、鞏固其壟斷地位、同時於華中及華南、以最低關稅而得保証、至於大規模之公開走私、則不待言、

◇—日本積極奪取我國原料—◇

倘日本以中國彌補其於亞洲及太平洋其他國之損失、則此點證明其欲達到對華貿易之最大出超、將其商品輸入中國、與當地工業作瘋狂競爭、同時其由中國輸出之原料、則以對其特別有利之品類爲限、此乃說明日本由華輸出、何以於一九二九年、爲三七〇·〇〇〇·〇〇〇圓、而一九三五年、僅爲三三〇·〇〇〇·〇〇〇圓、雖於此間圓價巳大事貶低、日本僅由滿一處之輸入、巳由一九三一年之七七·〇〇〇·〇〇〇圓、增至一九三五年之四三〇·〇〇〇·〇〇〇圓之譜、據一九三五年中國海關統計所載、棉花輸入日本巳大增加、中國之鐵、純係輸入日本、此種情形與滿洲煤礦主要輸入日本一事相聯、證明中國對日輸出〔貿易〕爲日本爲其本國工業需要而奪取中國原料、然巳如上述、日本與中國工業之鬬爭、表現於排擠中國資本及建立對中國工業之統制、此非表示日本使中國工業化、反之、制中國工業死命、日本資本之投入中國工業者、主要以礦產爲限、尤以煤礦及鐵礦爲甚、同時亦以投入足與日本嚴重競爭之中國工業部門爲限、於後一類工業中、以紡織業爲最、

◇—日謀奪華北統制我煤鐵—◇

倘日本能奪取華北、則日本對中國煤業及鐵業之統制、大半將成事實且將完全實現、至於煤產之富、則「中國年鑑」中言之、「每年出產達二十萬噸以上之礦山、幾乎全數在長江以北、主要在鐵路流域」按正式統計、一九三三年採煤總量爲二八·七〇〇·〇〇〇噸、其中百分之三十在滿洲、百分之三十五在河北與山東、百分之十在山西、滿洲尙不待言、日本現巳取得河北中國一切現代鑛產、且巳奪取對山東鑛產之統制權、華北最大之煤業公司—開灤煤礦——每年出煤四五百萬噸、現時尙在英國手中、然該公司處於服從日本傀儡之冀東政府之領域內、與該公司相關之鐵路及秦皇島海港、均處於日本軍閥管理下、此證明該英國堅壘亦不可久、據傳、巳開始讓渡該公司於他人之談判、至於日本統制中國鐵產、則較煤業尤爲惡劣、「中國年鑑」所載「倘將滿洲之多數鑛山不計、則中國鐵鑛蘊蓄量並不大」、南滿安山公司(一九三三年爲四七一·〇〇〇噸之鐵塊)、及本溪湖公司(一九三三年爲一一六·〇〇〇噸之全部生產、均由日本一手壟斷、長江流域之已開辦鐵礦、中國之次一五全中心、其出產亦輸入日本、一九三二年、輸出五五一·〇〇〇噸、一九三三年、爲五八五·〇〇〇噸、而一九三四年、爲八四二·〇〇〇噸、該區城一切礦產公司、均爲日人之債務人、且被長期條約所限、其出產專售與日本、而價格則較自由市場大低、據正式統計、中國每年鍊鐵不足十萬噸、漢淸公司(河北)在長江流域有極大之礦產、現在日本統制之下、且須將其出產、(由二十萬至五十萬噸)輸往日本、「該公司之溶爐六所、總生產力爲一·七〇〇噸、於一九二八年巳造成」、(英國商業顧問之報告)、日本於該區域與滿洲不同、不欲鍊鐵、而欲使該工業部門失去機能、(未完)

菓類出口激增
外滙張銷路好
出售價亦提高

本省菓類、素稱繁盛、從前每年出口、約值千萬元以上、但年來受洋菓傾銷影响、本省菓類出口、幾不及入口十之五六、影响農村經濟殊鉅、最近外滙高漲、本省菓類、如桃李荔枝等、正當旺出時期、且亦爲別處所無者、皆盡量運輸出外、蓋外滙高漲至此、一般販家、均有利可獲、莫不極力搜求、據海關消息、月來本省菓類出口、較之平時、約增五份之二有奇、以故本市菓類售價、亦日漸提高、稍爲上等之菓品、售價尤見高漲云、

金融簡報

今日早市港紙乘盤加水七八〇三、港單加水七七九八、門市入七七八、出七八四、花旗紙加水四五〇五、西貢紙加水二五五六、坡紙加水二二二三、荷蘭紙加水二七一八、呂宋紙加水一七四一、暹羅紙加水一五三四、佛郎紙值三四二八、金鎊紙值一五四六、十足金葉入一六二換五、出一六五換五、八九金每枚值一八六元、二一金每枚值四五元八毫、中央光洋加水六三〇、申鈔加水六五〇元、

健全兒童
需要健全食品

健全兒童即是健全國家的基礎除鍛鍊身心外須求適當滋養食品鷹嘜牛奶在世界上早已有悠久歷史奶質之優良數十年如一日且滋養料特別豐富最合哺兒及助長兒童發育迴非一般徒事宣傳虛有其表的雜奶所能企及此則負培養兒童之責者不可不認識也

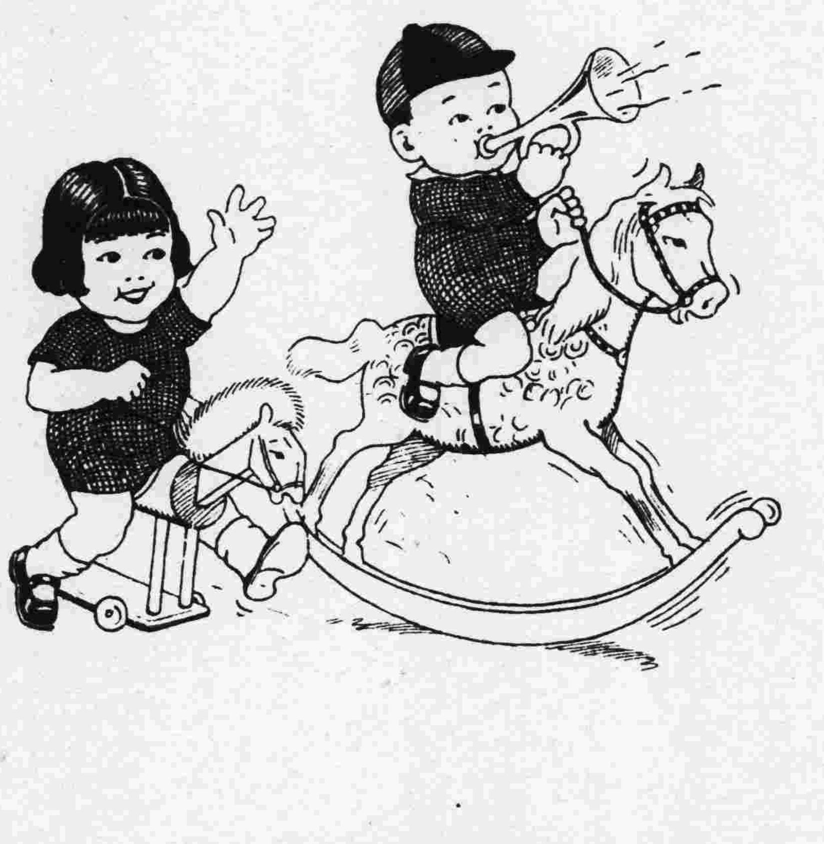

老牌鷹嘜牛奶

物質優於一切

介紹多一人用

鷹嘜牛奶

即爲國家造一點幸福

券

憑券並附郵票四角即奉贈英文會話百日通一部加送航空券分條四張書券四角如附郵票六角即奉贈新出艷情小說十部美麗女明星照片四十張加送航空券分條六張書券六角來函請寄上海福煦路明德里二十二號國際書局傾銷部收

如欲速止頭痛
用紐祿豐可也

頭痛不論其原因爲何或因日晒太久或因飲食無節或別有其他病源但用韋廉士醫生藥局新式止痛片紐祿豐以治之均可迅速解除其痛苦例如江蘇張堰恆泰祥號范君臨深來書云『鄙人常患頭痛時愈時發深以爲苦近閱報知紐祿豐之功效乃試服之果然靈效非常頭痛即止精神煥發眠食勝常事關公益故書此以誌謝也』

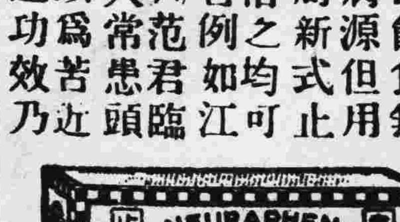

紐祿豐保證純潔安全對於牙痛耳痛神經痛瘋濕痛月經痛以及割破灼傷湯傷創傷等等因傷之疼痛亦一樣靈効且善除傷風退燒熱治流行性感冒

各藥房皆有出售每瓶大洋二角或向上海江西路四五一號韋廉士醫生藥局購備一次購五瓶者大洋一元郵力不取不滿五瓶者每瓶二角郵力另加

3

(3 中國的日本人＝日本人入中國籍＝日女爲中男之妻＝中國人「與」日本人中國人「或」日本人。

這個例亦契合原則中的圖Ⅰ。

(4 國民黨員「與」大學教授。

這個例既可以表示黨員與教授並存，缺一不可；又可以表示「國民黨的大學教授」，或「作大學教授的國民黨」。如屬前者，則爲原則中的圖Ⅱ；如屬後者，則是原則中的圖Ⅰ。

(5)中國國旗的顏色是紅「與」藍。(指現在國民黨當權的國旗而言)。

這個例卽表示紅與藍兩色並存，缺一不可，卽是說：既有紅，又有藍。但却不表示紅與藍化合後所成的「紫」。此便契合圖Ⅱ。

(6 紫色是紅「與」藍。

這個例便表示紅與藍起了化合作用所成的紫。此情形契合圖Ⅰ。

(7 他的溫和「與」智慧征服了她的心。金先生所得于王遵明先生的例)。

這個例表示「溫和」與「智慧」兩者合起來征服她的心，缺一不可，只有一不足以征服她的心。所以溫和與智慧。若以「或」來聯，其力量一定比以「與」來聯小得多了。可見和與積之不同。但此例却只能契合原則中的圖Ⅲ，因爲「溫和」與「智慧」不容易化在一起成一個什麼東西也。不過這話也難說，若以「仁」代替溫和，以「智」代替智慧，按照孟子界說孔子爲集大成的聖之時而言，則仁且智豈不合在一起成了一個集大成的金聲玉振，諧和盤全的聖之時的人格？從聖之時的人格方面想，豈不是仁且智的化境？豈不契合于圖Ⅰ之所指？例中的「他」之征服「她」也恰是如此。從「溫和」與「智慧」之爲「兩」方面說，這個例契合于圖Ⅲ；若從溫和與智慧所形成的整個人格方面說，這個例契合于圖Ⅰ。但無論怎樣，總不背于「絜和」。

由以上七例，可以完全明白「積」的意思。若與「和」合觀，必可洞然明白兩者之特性。其特性皆契合于其爲函値(Function)所有的眞妄可能之格式，而此特性亦皆由其各自格式中所引出。無不恰合無間。

析取有交替性，容納範圍廣，故結果所得可能少：其可能性大，而實得可能少。絜和有凝聚性，無交替性，容納範圍狹，故結果所得可能多：其可能性小，而實得可能多。在邏輯上說如此，在數學上說亦如此。故

5+3=8。

而

5×3=15。

(完)

評約翰生的邏輯系統

離中

約翰生(W. E. Johnson)的偉構，署名曰邏輯，共分四卷。但不幸只出了三卷，他就死了。前四五年卽聞第四卷已在預備印刷，可是至今尙未得見。至其預備印刷者爲完全之遺稿，抑爲散見之已刊稿，則亦不復知矣。

從全書導言來看，可知第一卷以傳統邏輯中之直接推理爲主題，第二卷以簡接推理及歸納法爲主題，第三卷以「非形式概然」(Informal probability)卽科學基礎爲主題，第四卷則是以「形式概然」(Formal Probability)爲主題。這一個討論的過程可以說將邏輯的全幅領域包括無餘，而且西方人之眞才實學于此亦可窺見一斑。全書繼承亞里士多德邏輯之線索，綜括肯斯(I. N. Keynes)的形式邏輯及密爾(I. S. Mill)的歸納邏輯，而作一種更深邃更老鍊的哲學的討論。因爲是哲學的討論，所以其中常帶有黑格爾派邏輯的術語及色彩；但縱然如此，也還仍不失其英國人之老實嚴格的態度。

他規定邏輯爲思想之分解與批判。在這種分解與批判中，遂發見思想有兩方面，一是其本身之形式，他名之曰“Constitutive”，一是對外之認識方面。他名之曰“Epistemic”。形式方面形成推演之形式邏輯，認識方面形成歸納之概然邏輯。形式邏輯因爲是思想本身之推演，故必然而妥當；概然邏輯因爲要涉及外界，故概然而不妥當。于是他又說，邏輯卽是站在妥當與不妥當的觀點上批判並分解思想之過程。

邏輯雖然有這兩方面，但却並不能把邏輯同化于各科學而失掉其超越性，公共性，標準性。講到歸納概然及科學之邏輯基礎，總之卽認識方面，雖然邏輯形式屈服于經驗或外界，但究竟科學是科學，(認識是認識)，邏輯是邏輯，不能混同。所以從認識方面看者，是只看它在經驗方面所有的成果如何，並不是消滅它自己而融化于各科學中。于此可見約翰生對于邏輯之標準性，客觀性之認識，並不像一般人以邏輯爲方法學之俗見。不過也免掉了這個俗見，他又進入了另一個俗見。他說：「邏輯之範圍是已向兩方面而申展──一是後返于元學之領域，一是前進于科學之領域。這兩種趨勢卽表示一方面在邏輯與元學之間，另一方面在邏輯與科學之間，並不必須引出一種堅強的嚴格的區別。任何邏輯家對于邏輯所安置的範圍卽限制邏輯的領域，只要他的解析能言之成理持之有故，並顯示出理論之統一，則他的觀點卽可成立。所以事實上，在邏輯名目下所討論的東西，把其中的混亂及錯誤加以清理與解消是比畫定邏輯之範圍更其重要。在我這方面，我以爲區分邏輯與哲學其重要性是比區分邏輯與科學小得多，所以我的討論可以叫做是哲學的討論，以與那些隱或顯將其分解與批判與認識論及本體論分開的人們相比較。」(第一卷導言第一頁)。

讀者請看，這一段話便表示一種危險的路線。在約翰生以爲邏輯當與科學分開，不當與哲學，認識論及本體論分開。殊不知與認識論本體論不分結果卽是與科學不分。與認識論混卽是與經驗，歸納，科學方法混；與本

體論混卽是與物理化學，自然哲學，物理世界混。所以邏輯與科學與哲學，雖然表面看之，是兩條不同的趨向，其實是同性質的一條趨向，于邏輯本身都是無什麼好處的。所以我們以爲不畫定範圍，不給邏輯以清楚獨立的領域，則邏輯中的混亂及錯誤是永遠清算不了的，是永遠解消不了的。因爲言之成理，持之有故，理論之統一，是人各一套的。如果只要能各成一套而便可以隨意畫範圍，則根本失掉了清算混亂的標準，混亂與錯誤根本無從解消。你以爲在你的系統下是一貫的清楚的，但在我的這一套下你的一貫便又是混亂，你的清楚便也是不清楚。所以不確定邏輯的獨立領域，一切系統都是戲論，至多不過自成一家言。但學說理論可自成一家言，而邏輯則是公共的，標準的，不允許隨人自成一家言。縱然各人的講法不必同，但其所講的意義總要是同的。這卽是說，我們必須承認一個邏輯領域，承認一個標準邏輯。邏輯與科學不分固然不對，與元學認識論不分也是不對。如是，約翰生所欲尋求的邏輯之超越性，因其趨向于元學與認識論而消失了。我於此可進而略評其內容，以第一卷爲限。

他講邏輯也是從命題起，這是對的。但他的從命題起，不是從命題之眞假値起，而是從組織命題的兩部分起。組織命題的兩部分一是主詞，一是謂詞。這本是普通所謂亞里士多德的主謂邏輯，也就是傳統邏輯。但傳統邏輯的主謂不過是說，他們把邏輯中的命題看成是文法結構的形式──一是主詞，一是謂詞。由這種形式的命題再進而講肯定否定，全稱偏稱所限制的命題間的關係及推論等。這種講法還是以肯定否定之質與全稱偏稱之量爲重要角色，並沒有向主詞向謂詞大做其文章也。他們有時雖然觀點不清，把邏輯當作工具學，當作思維的規範，但究竟所講的還是些規範，卽思想的格式，而這些格式又是由肯定否定之質與全稱偏稱之量規定出來的，所以還不失其爲正，還始終認邏輯爲科學之科學，卽承認邏輯有客觀性，標準性，公共性，並沒有把邏輯前進于科學領域，又後返于元學領域。所以傳統邏輯的主謂形式並不礙事，希臘人的本體觀念雖然由主詞引出，但主謂式的邏輯並不就是本體論。邏輯中的主詞也並不是非使你向本體論方面想不可。你雖然可由主詞引出本體，但這乃是講本體論，終非邏輯中所當有的文章。現在約翰生的邏輯系統，却是不曾守傳統邏輯的觀點，而倒是向主詞所引出的「本體」方面作文章了。所以他的貫串全書的主線，便是「本體自己」(Substantial proper)，及附加于本體上的「形容性質」(adjective attribute)。「本體自己」他解析爲時間空間中的「存在」(Existence)。「形容」卽是指說存在的些性質。約翰生的邏輯系統卽是「本體形容」的系統。所以如其說他是從命題起，還不如說他是從「本體形容」起。這樣一來，肯定否定之質的原則，全稱偏稱之量的原則皆不重要，重要的乃是存在原則；並且作爲主線的，不是二分原則下的二條思想律，也不是眞妄二價的眞妄値，乃是「本體形容」了。

他本「存在」原則及「本體形容」的形式，將AEIO四種命題給予了一種新的解析。我們普通對於A命題的說法是：「一切S是P」(All S is P)或「任何S是P」(every S is P)。約翰生以爲這種說法，主詞只有本體性，並無形容性；但是我們習慣上，主詞中也常有形容性存其上。譬如說，花是紅的，這句話卽等于說「這個東西是花是紅的」。這樣說法，主詞也有了形容性的限制。如是，AEIO當作如下說：

A：任何東西是p者是q；

E：任何東西是p者不是q；

I：有些東西是p者是q；

O：有些東西是p者不是q；

主詞之本體性與形容性既都指出，約翰生又進而將主詞之存在性與不存在性加以討論，但是他以爲「存在」一字頗有誤解，所以改用「事例」(In tantial)一字。一個命題之主謂詞若含有事例(Instantial Affirmation)者，則此主謂詞便算不空，並且其命題之意義亦將不同於不含有事例之主謂詞所形成的命題之意義。有事例之命題，他用f以係之，無事例之命題，用n以係之。譬如An，En，If，Of等是。由這種有事例與無事例之不同，AEIO的四角關係遂有了五種：(一)AnEnInOn，(二)AfEfIfOf，(三)AnEnIfOf，(四)AfEnInOn，(五)AfEnIfOn。這五種俱各有對待關係圖。但約翰生只列出並沒有詳細講，其講法大概同于伊頓及金岳霖先生。因爲他們同是以存在原則來決定其關係故也。關于這種講法，我在主詞存在與否之意義一文中已詳細論過，並指明其不能成立。對于約翰生的這種講法，亦可同樣批駁，不必重述。不過還有一種缺陷，卽在講四角關係時，他顧及到事例之有無，但到講換質換位之直接推論時，又未曾顧及到這個問題，顯然前後極不一貫。不過其關涉却甚重要，因爲在直接推論中，事例之有無亦足影響其推論之可能與樣法故也。

復次，他這個「本體形容」的系統，于講「等」的關係(Relation of Identity)及思想律時而益顯。並亦可于此而益証明這種講法之不可靠。他講「等」，純從元學的立場上講，同異合論，直與邏輯全不相干。「等」的所在既移了位置，卽從邏輯移到元學，故思想律的講法亦全不得要領。普通所講的二分原則，及三個思想律，全未一提，吾不知似此邏輯將如何講下去？孟子曰是非之心人皆有之。邏輯卽是由是非之心而引出的眞假二分，並尊守此眞假二分的眞假値之間的些關係之推演與形式。此爲眞正的邏輯自己，其餘皆是在邏輯之外，隱或顯地應用邏輯而成的些非邏輯系統。約翰生這個系統也就是這種非邏輯系統中的一個。

中國醫學大成 中央國醫館名譽理事曹炳章主編是一國醫學史上最光榮偉大之貢獻

中國醫學大成 各醫傳名各藏書家名區書館無不同聲讚美許爲空前第一部鉅製

中國醫學大成 全書一千册預約九十元每册祇合九分僅及原本五十分之一低廉無比

中國醫學大成 自發售預約以來各地訂購踴躍已造成醫生診所不得不備一部之風氣

中國醫學大成 此編均批註圈點斷句以便學方法整理黃徵專引補闕正謬盡善盡美

中國醫學大成 分類綿密包羅完備一有價値合實用之名著完全輯入購備一部無需他求

中國醫學大成 版式統一仿南宋體大字排印行列整潔字體挺秀與普通流行版本不同

中國醫學大成 五月底以前僅定加增名醫驗案類編正續編及名醫驗方類編共三大部

中國醫學大成 備有總目提要於書者行署各書要旨有詳細之說明三百餘頁每册兩角

中國醫學大成 六月十五前預價既便宜又有贈書之意外利益失此機會更待何時

預約

全書三百六十五種、二千一百卷、分訂千册、定價一百五十元(預約一次付)七月十五日以前九十元、九月十五日以前一百〇五元(分期付)：先付十六元、以後每月付八元、十付足一百十二元正、郵費十二元五角、國外照加、六月十五日以前次付數預定、加贈驗案驗方名貴醫書三種、價值十三元、

樣本備索

預約準六月十五止 三種贈書

另備總目提要 每册實價二角

大東書局 廣州分局 財政廳前

開明書店 特設舊書廉價部

自一折至七折止

表面畧舊 內容完整

種類繁多 逐日更換

六月六日起 月底止

能者多勞

担當大事之人雖其勞其力亦當勞其心故有謂勞心者治人勞力者治於人丁斯誠步艱難勞心勞力之事正多雖然智勞本乎衞生而過勞適足以傷身苟非有適當之調攝病由斷始經而轉重淺而入深可不懼哉

養陰丸乃純粹之國藥功用之大行銷之廣素蒙社會人士所早重蓋以其確有治病防病之功且又適合乎人體之衞生豈獨具治癆理咳特效已哉凡體弱多病者似應有所注意焉

廣州市槳欄街位元堂廣告

血蛇惡癬救星

獅標 那必敵血毒片

此藥行銷各埠十餘年治愈登報恭頌者指不勝屈無論血毒血蛇惡癬見有痕癢紅瘢面熱耳紅皮肉浮腫虫行蟻咬毛髮易脫等狀花柳瘡疔各種毒症及皮膚瘡癩均掃滅無遺

每瓶叁元六毛

大新公司 先施公司 仁濟 老威 普威 新世界 五洲 國華 各埠各藥房均有代售

一德路任永雄醫所發行

巴黎大學醫學博士羅廣庭

精醫內外婦兒各科及一切不美觀疤痕痣瘤

醫務所遷往豐寧路弍三五號二樓 電話一六一四一

何利田大醫師

花柳皮膚專科

專醫花柳

定購白濁白帶針藥 確能盡量剷除頑濁

無論新久頑固白濁膀胱子宮炎症睪丸腫大白濁一二十年老白濁均能快捷醫愈

現已遷惠福東路四十六號

哲學週刊

主編人牟宗三

星期三出版

本刊稿約

一，本刊除由主編人及同人撰稿外並歡迎投稿

一，來稿發表後酌致薄酬每千字一元至三元

一，對於本刊之主張有所討論者由主編人撰文答復此項文字一經發表仍照來稿奉酬

一，來稿須繕寫清楚字跡潦草者雖佳不錄

一，來稿無論長短概不退還

一，來稿請寄明東山中山路一號學海書院牟宗三先生收

第四十一期目錄　　廿五年六月十日

論析取與絜和(續完)……牟宗三

評約翰生的邏輯系統……離中

論析取與絜和(續完)

牟宗三

5•「王小姐與姓張的「或」姓李的結婚」。

金先生以爲這個命題如有法律的限制，即在不許重婚的國家，則只可以改爲：(一)「王小姐與姓張的結婚」或「王小姐與姓李的結婚」；而不能改爲：(二)「王小姐與姓張的結婚」而且「王小姐與姓李的結婚」。若無法律方面的限制，他以爲這兩個改法都可成立，即「原來命題中的或可以是相容的，也可以是不相容的」。但在我們看來，如果我們只論「析取」(或)這個概念本身之意義，則所舉的例子只能作第一個的改法，第二個改法根本不能成立。更用不着牽涉到法律問題。法律方面允許了，則原來的命題也只表示那三個眞妄可能都可存在，都可成立，即與張結可，與李結也可，與張李俱結也可。而同時第一個改法也仍可眞，也仍可表示那三個可能都存在的情形。可是法律方面若許允了，改爲第二個說法，則它所表示的只是「絜和」而不是「析取」。那一個眞妄可能俱什的情形便不能表示，同時亦與原命題的意義不相合。所以無論如何，即無論法律允許或不允許，第二個改法總是不能成立。總與原命題的意義不合。這就因爲絜和是絜和之意義，析取是析取之意義。雖然王小姐，在法律的允許之下，可以用「或」來與張李聯結，也可以用「與」來與張李聯結，但是既用了或則爲「或」之意義，(同時「或」之中卽含有「與」的成分，因爲有pq同眞一可能故)，既用了「與」則爲「與」之意義，(而同時「與」之中却不含有「或」的成分)。故原來命題既用「或」來表示，我們決不能說它既可以是相容(指金先生的意思而言)又可以是不相容(也是指金先生的意思而言)。我們只能說，在無法律限制之下，原命題乃是十足的相容(即三可能俱備)之表示，在有法律限制之下，原命題亦不失其爲眞。即是說，無論有法律限制與否，原命題皆可毫無增損地同樣成立。雖然，在無法律限制下，你也可以說「王小姐與姓張的結婚而且王小姐與姓李的結婚」，並且這命題與用「或」表示的原命題同樣眞，但却是另一種說法，另一種關係，不能與「析取」相提並論，更也不能說原命題既可爲相容又可爲不相容也。

以上五個例子中，關于金先生所舉的三個，都可用來表示析取之意義；但金先生所講的，都不對。這表示他對于析取沒有透徹的了解。金先生說：「羅素在他的算學原理(Principles of Mathematics, 1903年版)一書中，曾舉下許多的例，我們在此可以照辦。」以上所舉的三個，但不知金先生的照辦是照抄，還是照樣的另舉。現在羅素那本書已絕版，不易購得，我無從得見。如果是照抄，而且金先生的解析，就是羅素的解析，則也表示羅素也並未透徹明白析取之意義，因爲羅素對于眞妄關係也並未十分鑽研也。

四

我們再進而講「絜和」(Conjunction)。「絜和」在算理系統內是可以界說的，即其發生是後于析取的，析取爲原始觀念，負即否定亦原始觀念，此皆不可界說；但絜和却可由否定與析取來界說。其界說如下：

$$p\cdot q = \sim(\sim p \vee \sim q) \quad Df$$

這個界說是說，「p與q」即等于「或p假或q假是假的」。pq兩命題中有一個假，譬如p假，p與q之絜和即不能成立；同樣有一個假，譬如q假，p與q之絜和也不能成立；同樣p與q俱假，p與q之絜和更也不能成立。所以不能成立者，是因爲「p與q」之絜和等于pq俱眞　故pq俱眞即等于「或p假或q假是假的」。

按照這個界說，pq的絜和關係，其所有的眞妄可能當只有一個能成立，即只有一個能滿足pq的絜和關係。這一個即是「p眞q眞」是。以格式表之如下：

p q	p·q
＋＋	E
＋－	N
－＋	N
－－	N

「十」號表示眞，「一」號表示假，E表示存在或成立，N表示不存在或不成立。于是，在pq絜和關係上，只有「pq俱眞」那個可能成立。「pq俱眞」這可能若存在，則"p·q"的眞假值便爲眞，若不存在而其他可能存在，則"p·q"的眞假值便爲假。pq俱眞既然表示"p·q"爲眞，則pq俱眞必是"p·q"的唯一而且必然的條件。所謂「唯一」，是說只有它；所謂「必然」，是說離它不行。既然如此，我們可進而看「pq俱眞」所表示的「絜和」是什麼意思。在消極方面，它既不能一眞一假，又不能並假；在積極方面，它可並眞，而且必須並眞。如是，絜和沒有選擇性，也沒有交替性，甚或可說也沒有相容性。因爲既並眞，同屬一樣，當然無所謂相容與不相容。相容與不相容必在有異于我者，我對于異于我者允許它存在，是之謂相容，不允許它存在，是之謂不相容。今既無異只同，自無所謂相容。故金先生以「相容」解「並且」(與)，以「且並」爲「相容」是不對的。「相容」屬于「析取」，並眞屬于「絜和」，「絜和」非相容也。因此，也無所謂相容的「或」與不相容的「或」也。

如果我們不站在一個邏輯系統內說話，而站在系統外說話，則可以不受先後的限制。既不受先後限制，則「析取」也可以給它一個界說，此時我們便可用負即否定與絜和來界說析取即或。其界說如下：

$$p \vee q = \sim(\sim p \cdot \sim q) \quad Df$$

這個界說是說：「p或q」即等于「p假並且q假是假的」，這意思即表示「pq俱假」是不能成立的，是不能滿足「p或q」之析取關係的。除此而外，其餘三個皆可成立，即皆可滿足析取關係。一眞一假，一假一眞，兩者俱眞都可。如是，析取關係只否認pq俱假，其餘皆不否認：絜和關係只承認pq並眞，其餘皆不承認。在這一否認及一不承認上，我們可以看出析取與絜和所同者在都反對並妄。有並妄者始可言「不相容」，析取無並妄，故析取亦非不相容。金先生以「不相容」解「析取」也是不對的。復次，我們再從析取所不否認者及絜和所承認者兩方面看，我們又可知析取與絜和所異者在一有交替性，一無交替性；一可以並眞，但不必並眞，一非並眞不可。既非並眞不可，故無析取之容納性，故其範圍之可能小於析取。但範圍雖小，而其所得却實多，其成立之可能性亦實大，因只要參加絜和皆必眞故也。故此情形類比於數學中乘之所得爲積，遂亦名曰「邏輯積」(Logical product)。

現在可用一總原則述明之。設有ab兩類，我們可以規定ab兩類之積如下：

「兩類之邏輯積即是包括每類(全體或部分)而同時又被含有兩類(部分或全體)之類所包括的類」(Logical product of 2 classes is a class including each and included by every class which including both)。這個原則以圖表之當如下：

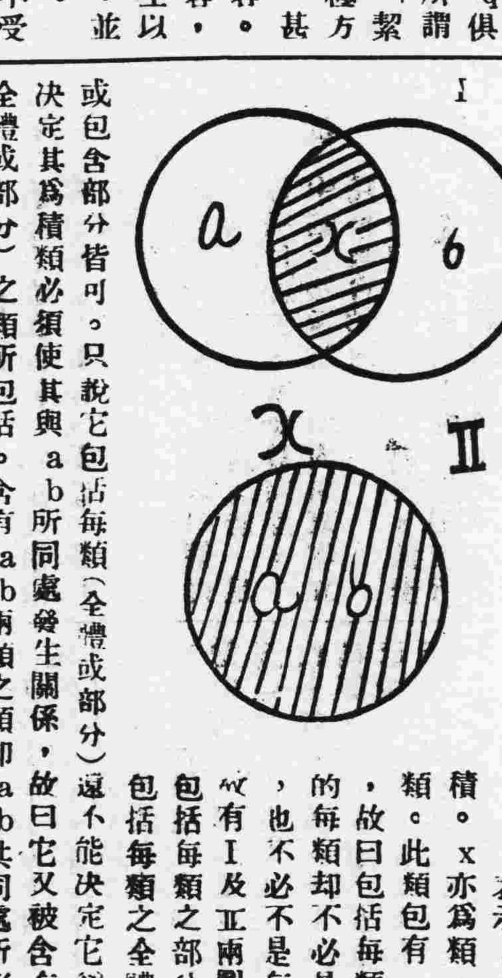

x表示ab兩類之邏輯積。x亦爲類，故x爲類之類。此類包有ab兩類在內，故曰包括每類。但所包括的每類却不必是每類之全體，也不必不是每類之全體，以有I及II兩圖。圖I表示包括每類之部分，圖II表示包括每類之全體。包含全體或包含部分皆可。只說它包括每類(全體或部分)還不能決定它爲「積類」，要決定其爲積類必須使其與ab所同處發生關係，故曰它又被含有ab兩類(全體或部分)之類所包括。含有ab兩類之類即ab共同處所形成的東西。凡包有ab兩類(部分或全體)而同時又被ab兩類共同處所形成的東西所包括的類即是ab之積類。X即代表這個積類　無論在圖I或在圖II。

邏輯和是不同者之和，特注意其不同，同者亦只算其中一分子；邏輯積是同者之積，專注意其同，不同者不算。設有Xa,Xb,Xc,)及(Xa,Xd,Xe,)兩類，則此兩類之積當爲"XaYa"。故積類有似算學中之大公約。

再舉幾個實際的例以明之。

(1)中國人「與」日本人＝中日兩國人都有，缺一不可。

這即是並存之意，與絜和不背。這個例子契合于上列原則中的圖II。

(2)中國人「與」北京人＝北京人＝中國的北京人＝北京的中國人。

這表示中國人與北京人之積還是北京人，此乃是ab共同處之意，與絜和亦不背，並契合于原則中的圖I，這個例決不能表示北京人以外的中國人。如果要這樣表示，則便不是積而是和，不是「與」而是「或」，不是絜和而是析取了。既屬析取，便有交替性，有容納性，範圍當從其大者。如是，中國人「加」北京人＝中國人「或」北京人＝中國人，結果還是中國人，北京人當然也在內，但北京人仍還是中國人，故說中國人有容納性，是之謂相容；但在此若說北京人，那便漏了北京人以外的中國人了。故中國人與北京人，若以「與」來聯結便等于北京人，若以「或」來聯結便等于中國人。

鷓鴣菜全國兒童健康比賽入選者照片

等級	超等
姓名	范蓬蓬
年齡	八個月
籍貫	湖北宜昌
家長	范文敏俊
住址	宜昌東門內豫章小學

本藥房舉辦之兒童健康照片比賽。入選之照片。特等獎經已刊登完竣。現再將超等獎一百名。不分名次。照前登出以証鷓鴣菜確確實實有優異之功效。

滬粵港　宏興大藥房啓　粵行廣州一德路　電話一三六七八

商務印書館發行義務教育課本及參考書籍

書名	編輯者	定價
一年制短期小學適用混合課本	王倘等合編	有圖本一至六冊各七分
一年制短期小學適用混合課本	王倘等合編	無圖本一至六冊各三分
短期小學課本	國立編譯館	一至四冊每冊五分
短期小學課間操教材	同右	五分
短期小學課本教學法	同右	第一二冊各二角半 第三冊三角半
一年制短期小學混合課本教學法	王倘等合編	一至二冊各四角 第三冊五角
人人讀	莊澤宣	第一冊八分
人人讀	莊澤宣	二至四冊各一角
人人讀	莊澤宣	五至八冊各一角五分
上海市民衆識字讀本	上海市教育局	一至二冊各五分
上海市民衆識字讀本教學法	同右	一至二冊各三角

書名	編輯者	定價
短期小學算術教學法	國立編譯館	第一冊四角
短期小學算術教學法	國立編譯館	第一冊五角
怎樣辦理短期小學	陰景曙	二角五分
義務教育	袁希濤	三角
怎樣做小先生	陶知行	七分
零到九(數學的第一步)	董任堅	三角
德育原理	吳俊升	三角
各國小學教育比較論	袁學禮	五角五分
小學各科成績考查法	沈雷漁	三角五分
小學公民訓練之理論與實際	沈子善	四角
民衆識字課本	湖北教育廳	五分

廣東省教育廳修正實施義務教育暫行辦法第七十五條規定短期小學教科用書應採用遵照教育部頒佈課程標準編輯者如行二部制應採用混合課本

止小兒嘔吐不用灶心土

宜代以嬰孩自己藥片

止小兒嘔吐爲何還用那老式不衛生之灶心土宜用現代醫藥科學產品兒科專藥嬰孩自己藥片以免小兒無謂之痛苦蓋嘔吐之原因每爲胃中有激刺物之存在而此藥片善能清除胃中激刺物且能調整胃臟工作故有速愈小兒嘔吐而使之復行健康喜樂之效此種功效已有多數父母稱道讚美緬甸瓦城庸多居胡九福君即其一也

胡君書云「小兒有龍現方八月生後不久即患嘔吐不論何物喂入即吐且啼哭無常身體羸瘦遍服諸藥尠有效驗乃試投嬰孩自己藥片竟大見功效有龍現已壯强喜樂故予甚感嬰孩自己藥片之功也」

嬰孩自己藥片治療嬰兒腸胃及出牙各症功效獨到各藥房皆有出售或逕向上海江西路四五一號韋廉士醫生藥局購買每瓶大洋七角六瓶三元五角郵力不取

1343由

教育

教育廳舉辦 小學暑期講習會
將全省各縣市劃分為八區 定于七月十日起開始講習

二十四年度之學年、行將結束、轉瞬即屆暑假、省教育廳、為便利小學教員進修、提高教育效率起見、特於暑假期內、分區舉辦暑期講習會、現距暑假不遠、各區講習會委員會經已籌備組織、

委員會組織

該會委員人選、共分兩種、(甲)常然委員、(一)縣長、市長、或管理局長、(二)縣長市教育局長、或科長、(三)縣市督學若干人、(四)縣市立各級師範學校校長、(五)該縣市境內省立師範學校校長、(六)縣市教育會理事一人、(七)縣市黨部執行委員一人、(八)縣市參議會議長、(乙)聘任委三人至五人、由縣市長或管理局長聘任、至該會委員長、則以縣長市長、或管理局長、為委員長、

講習會區域

查講習會區域、分為八大區、第一廣惠區、轄內計共二十八縣、以省立江村師範學校為會址、第二潮汕區、轄內共十四縣市、以省立韓山師範學校為會址、第三梅州區、轄內共七縣、以省立梅州中學為會址、第四韶連區、轄內共十一縣、以省立韶州中學校為會址、第五肇羅區、轄內共九縣、以省立肇慶師範學校為會址、第六高陽區、轄內共計八縣、以省立高州中學為會址、第七雷廉區、轄內共七縣、以省立廉州中學為校址、第八瓊崖區、轄內共十六縣、以省立瓊崖師範學校為會址、

講習開始期

又查講習會期間、定七月十日起至八月十日止、每週講授六小時、定上午為講授各科時間、下午為自修或請專家演講、關於講習會學員、凡公私立小學、每校至少選送一人、其餘縣立普通小學、及短期小學校校長、教員、得由縣彙送、現各縣市學校、已紛紛向各該校區講習會委員會報名云、

市教局改善 本市各幼稚園
增加教員多備恩物

市教育局、本年為推廣教育、除積極辦理義務教育外、并擬擴充幼稚教育、經決定在河南、及黃沙兩處、增設兩所幼稚園、並擬定全市各幼稚園改善教授方法、昨經飭令各校一體遵照、查該改善辦法如次、(一)查幼稚園班用主任一人、助教一人、待遇不同、且比之小學教員、勞逸亦殊、故擬改為每兩班用教員三人、有三班者用教員五人、有四班者用教員六人、有五班者用教員七人、可按次節減經費、自三分之一又三分之一、(二)劃一授課節數、定每日上課一百八十分、休息八十分、(三)關于每班人數規定、以四十八至五十人為額、不能超過此數、以便易于管理、(四)對于幼稚生各項恩物、亦極力擴充設備、限令各幼稚園、每學期須將所收之保育費、至少撥三分之二、以為設備恩物之用、并須將購置數目報局、以便隨時派員點驗、

童軍整委會辦理 童軍登記統計

已審查合格之團部共一一五團
頒給證書童軍共一八三五一人

省童子軍事業整理委員會、自去年六月初間、開始舉辦童子軍登記、辦滿一年、全省履行童子軍登記者、已達四十九縣市、經審查合格、准予登記、核發證書之人數、計男童軍一四・八三五八人、女童軍三・〇七四人、幼童軍四四二人、總計一八・三五一人、此外尚有九千餘人之登記表、除一部分因填表手續、尚欠完備、發回補填外、其餘均在積極趕辦中、至團部登記、自去年十一月一日舉辦、截至本年五月底止、先後履行是項登記者、亦達四十縣市之多、經省會審查合格、編列團次、并頒發團旗印信之童子軍團、計有男童軍團一〇八團、女軍童團六團、幼童軍團一團、總計一一五團、除上述各團外、尚有台山縣立台城第二小學、化縣縣立正中學、廣州市立第二十二小學等八十餘團、仍在審查中、另有開平、和平、茂名、陸豐等縣、各縣立中學、及廣州明遠中學、市立五十七小學、新會縣立師範學校等三十餘團、手續未備、聞省會以各校暑假在即、經再分別函知、迅行補辦、又查童子軍服務員登記一切手續、目下均已準備就緒、將於本月中旬頒佈、開始登記云

教廳擬定 學生勞動化計劃
打破讀書做官劣心理 務導之入於生產正途

本省教育當局、為積極發展我國教育、務使學生學業、得有實用起見、以現在求學者、仍未脫科舉時代之惡劣心理、以服務於軍政機關、為唯一之出路、其危險實不忍言、茍非加以完善指導及改良、則教育前途、未足樂觀、故特擬整個計劃、務使教育職業化、學生勞動化、而該項辦法、可分下列各點、(一)增設中上學校職業課程、(二)增設職業學校、(三)大學之文、法、政、經等科、至適可而止、(四)悉力擴充農、礦、工、商等科教授、(五)鄉村學校、實行農場化、教育廳為早日實現此種計劃、擬決於二期三年施政計劃、于下月(七月)一日開始實施時、先行辦理云、

星期學校 附設速成班招生
招生簡章經已公佈

省立民衆教育館星期學校、自開辦應用文牘、商業簿記、救護、算術等四班後、歷屆報名學習、異常踴躍、現該校以暑期將屆、為充分造就上項人材起見、特舉辦速成班、以一個月為期、每逢星期一三五上午上課、報名則由即日起至廿四日止、考試則定於六月廿九日、其招生簡章、茲採錄如下、

招生簡章

定名、廣東省立民衆教育館星期學校

宗旨、本校利用暑假期內、尚為有志向學者而設、使在短促時間獲得一種簡要適用之智識技能、足以應付社會之需要為宗旨、

校址、中華北路淨慧公園內廣東省立民衆教育館內、

班別、本校開設各種速成科目、係鑒於歷次投考者擠擁、以班額所限而多至額滿見遺、故仍以左列各班為限、

1・救護速成班、
2・商業簿記速成班、
3・算術速成班、
4・應用文牘速成班、

學費、書籍筆墨自備、學費一元、係為教師全期車馬費之用、保証金六毫、如中途退學或被革退、例不發還、如缺課共逾十二小時作退學論、

入學資格、凡十六歲以上、粗通文字、不論性別、如確能遵守校章及勤奮耐勞者均得報名、

報名、即日起至六月廿四日止、正午十二時至五時、下午六時至九時、具備最近二寸半身相片二張、到省立民衆教育館本校內填冊報名、

學額、每班四十名(每班至少二十人方得開設)、

考試日期、簿記速成班、六月廿九日上午九時至十時、文牘速成班、六月廿九日上午十時十分至十一時十分、救護速成班、六月廿九日下午十二時三十分至一時三十分、算術速成班、六月廿九日下午一時四十分至二時四十分、

考試科目、簿記速成班、考……算術
文牘速成班、考……國文
救護速成班、考……常識
算術速成班、考……算術

授課時間、每日三小時逢星期一三五日上午八時至十一時、

上學日期、七月六日、

畢業期限、一個月畢業考查成績及格給予畢業證書、

教育簡訊

省府撥欵 補助曲江女中

省府昨令財政廳云、現據教育廳呈稱、案奉鈞府本月廿一日教字第六零三號訓令、關於西北區綏靖公署、呈請由省庫撥款補助曲江縣私立德華女子初級中學一案、飭開、查此案前令據該廳本年三月十七日呈復、經西北區綏靖委員轉飭該校知照、并令復該所在案、茲據前情、應由該所再行核議呈復、以憑察奪、合行令仰遵照、此令等因、奉此、遵即覆查北江女子教育、殊形落後、該校在當地辦理多年、對於女子教育之提倡、不無小補、茲謹擬自廿五年度上學期起、每月由省庫撥給該校補助費六百元、並請轉行財政廳代為列入廿五年度教育文化費概算書、是否有當、仍候指令祇遵等情、據此、查此案續據西北區綏靖委員呈、經令教育廳再行議復在案、茲據前情、除令知西北區綏靖委員外、合行令仰該廳長即便代為列入廿五年度預算、此令、

教廳檢閱 女生看護訓練

教廳前為檢閱省會中上學校女生看護訓練成績、曾擬定期本月十六日假東較場舉行大檢閱、嗣因各校期攷、乃由教育廳局派巫琦方介持會同主辦看護訓練事務之陳汝棠等、自行定期召集檢閱、頃查巫等奉命後、以各校當未屆攷試之時、特於前(八)日召集省會各學校已受訓練之女生、到粵秀山市一中操場舉行普通檢閱、是日到場參加檢閱女生、共達數百人、會由各校女生操演步伐、繼而表演擔架術等、成績極佳、檢閱畢、各生自行返校、巫等則將是日檢閱情形、向黃廳長陸局長報告云、

中山大學 開始學期試驗

國立中山大學各學院廿四年度畢業生、已於本月一日舉行畢業試驗、亦於業告完畢、至各學院學期試驗、亦於昨(九)日開始舉行、由該校考試委員會主持一切、約本月十五日以前即可舉行完畢云、

廣州大學 九屆畢業公讌

月之七日下午四時、廣州大學第九屆畢業同學、假座太平南桃李園、舉行畢業公宴、到會者有該校長金曾澄、暨教授數十人、畢業生六十餘人、公宴以前、開聯歡大會敘別、濟濟一堂、師生情誼甚殷、金校長致訓詞、勗勉學生、從此離校入世、應審慎應付複什之環境、凡處一事、宜先詳加考慮、次則宜臨機立斷、最後則賴有堅忍毅力、言之娓娓動聽、次請教授李應林訓話、以諸生當此國難頻仍之際、畢業出而應世、正好振起奮鬥精神、引孟子「將降大任」、必先苦其心志」之說、以為砥礪、并致祝賀、聽者莫不振奮有加、後由學生代表余樂之致答詞、表白備聆明訓、應倍奮勉之謝忱、詞意亦極懇切、繼即張筵設讌、諸畢業生以校長辦學猛進、各系皆奉觴上壽、觥籌交錯、至夜深九時、始盡歡而散、

省立體專童軍團 舉行童軍宣誓

省立體育專科學校、所主辦之中國童子軍廣州市男童軍第六團、於六日下午二時、在該校大禮堂舉行團部成立、暨童子軍宣誓典禮、省童軍整委會秘書張忠仁氏、親臨監誓並致訓詞、其詞懇切、聽者動容、茲節錄如下、各位同學、今日各位在這個莊嚴隆重的典禮當中、向着黨國旗及總理遺像在各師友的面前、舉行這莊嚴的宣誓、足見各位已是十分願意加入到童子的團體裏面來、也就是十分願意來奉行童子軍羣隊裏所奉行的信條、各位在宣誓之後、與宣誓之前、是有很大的分別的、宣誓之前、各位對於人生觀及人生態度、對於言語行動等、或尚未有很具體的標準、甚或對於童子軍生活、尚有未完之處、經此宣誓之後、各位已經很明顯的表示去終身奉行童子軍的誓詞及規律、這便對於我們的人生態度及人生觀有了很明顯的具體的指示、對童子軍生活、自然也有了很清楚的責任、是故自今而後、在各位己身來講、是一種收獲、在童子軍事業上、亦是得到一種極大的收獲、因為我們的信條、又多了許多同志來奉行、我們的事工、將因為各位的加入而更能發展、同時也是社會上的一大收獲、因為在一面對於人生很模糊的人減少了這樣多、一面對於己身的人生觀很具體而高尚的人、立刻增加了這樣多、所以我說每一次的童子軍宣誓、在社會上可以說是得雙重的收獲的、然而、各位此次宣誓、非尋常的童子軍初級宣誓所能比、尋常的初級童子軍宣誓、是願意遵奉我們的信條去做一個完滿無缺的童子軍、而各位的宣誓、因為各位是準備去做領導工作的、是以除了自己做一個十足的童子軍之外、尚負有領導後進的重要責任、發展和促進童子軍事業效能的責任、故各位經此宣誓之後、影響整個事業進步之大、自在意中、愈是偉大有效的機器、愈是需要精明能幹的駕駛人、童子軍事業的確是一部有強大效率的機器、對兒童的培養上、的確有顯著的功效、正是因為這樣有助效、所以更需要純潔健全的司機人、原因是司機人好、固然有好的效率、而司機人若是不好、那壞的效率也會同樣顯著的、各位今日用了自己的決心來宣誓、應用自己的高尚的精神去實現今日的誓言、這便是準備去做良好司機人的第一步、請記緊我們每個人的言行風度、都足以影響兒童的、願各位切實的多做修養的工夫、使我們的效率、都產生在好的方面、使各位成功完滿無缺的司機人、

教廳調查 盲人教育近況

教育廳近調查全省盲人教育概況如下、省市校數共三間、經費一萬一千九百六十六元、教職員十七人、學生共一百二十六人、教職員待遇、年薪最高額、為七百廿元、

羅浮仁化 旅行團改期出發

省立民衆教育館、以羅浮山及仁化丹霞兩處風景秀麗、特組織旅行團、並經訂定辦法、通告各界人士參加、仁化丹霞旅行團、原定五月三十日出發、羅浮山旅行團、原定六月六日出發、該館近以旬日來大降大雨、各公路路基、多被雨水冲毀、兼之天氣酷熱、故臨時改期、俟秋涼後、然後再定期舉行云、

警屬學校頒發 各種比賽獎品

廣東省會警察家屬學校、為增進學生作業之興趣起見、每學期均分科舉行各種學業比賽、本學期特于第十六週舉行小楷比賽、第十七週舉行速算比賽、第十八週舉行常識比賽、各種比賽試卷、均經各該科評選委員分別評定、由學校購備兒童讀物、及小楷法帖多種、于昨(八日)紀念週時、由該校長梁建勳頒發優勝各生云、

國民政府航空公路建設獎券辦事處
—發行第二十四期獎券—

發行數目　本期獎券共發三十萬張每張分作十條每張售國幣拾圓每條壹圓共計三百萬圓

獎金總額　獎金總額共國幣壹百四十九萬九千九百五十圓實售券數無論多少獎金概由財政部保證依照下列獎額十足付給獎金之分配如左

一等獎一張		獨得二十五萬元	共二十五萬元
二等獎四張		各得五萬元	共二十萬元
三等獎二十張		各得一萬元	共二十萬元
四等獎一百張		各得二千元	共二十萬元
五等獎三百張	獎券末三字與另搖之三字號碼相同者	各得五百元	共十五萬元
六等獎六百張	獎券末三字與兩次另搖之三字號碼中任何一次相同者	各得一百元	共六萬元
一等獎末二字相同	二千九百九十九張	各得五十元	共十四萬九千九百五十元
一等獎末一字相同	二萬七千張	各得十元	共二十七萬元
一等獎上下聯號	附獎二張	各得六千元	共一萬二千元
二等獎上下聯號	附獎八張	各得一千元	共八千元

總共中獎之券三萬一千零三十四張。共國幣一百四十九萬九千九百五十元。

開獎日期　民國二十五年七月三日在上海當衆開獎

給獎日期　獎金於開獎後七日憑中獎獎券向各地中央中國交通三銀行十足領取

何處購券　凡懸掛獎券辦事處之藍地白字標識之公司銀行商店均有出售

附白　第二十三期獎券業於本年六月五日在上海逸園當衆開獎所有中獎獎券可逕向各地中央中國交通三銀行兌獎至第二十三期中獎獎券給獎之有效期間為自民國二十五年六月十三日起至民國二十五年十一月三十日止

一個可以拉斷鎖練的人

一個人能夠拉斷鎖練 即是能夠擺脫一切疾病

這個商標代表最上等的藥品。請你記着！我們的出品可以醫治頭痛。傷風及一切皮膚病。賣價由一毫至弍毫。人人都買得起。買我們的藥。有得贈品的希望。如香水。番梘。戲院入場券等。藥品。

今日試用我們的藥品。以後你會永遠樂用

歐亞聯合商務公司

地址 西堤二馬路一壹二號 電話一弍〇六六

大庄每包十盒賣二元每包內有六毫戲票贈券一張 如不看戲可來本公司換化裝品或藥品三毫細庄每包十盒賣一元均有戲票奉贈但照上辦法折半

韜奮主編 生活日報

—努力促進民族解放 積極推廣大衆文化—

優待定戶

本市：每月粵幣一元二毫半 三個月粵幣三元六毫 半年粵幣七元 全年粵幣十三元八毫

外縣：(郵費在內) 每月粵幣一元八毫 三個月粵幣五元二毫半 半年粵幣十元零二毫 全年粵幣二十元

定戶附贈星期增刊

廣州分銷處 永漢北路五十號 廣州兒童書局

敬謝外科瘡科專家郭友誠大醫師使我臭狐從此不臭

弟兩腋發臭為時甚久不為人恥即為人厭出汗時則惡臭薰騰交睜ヒ大感不便因恐為人覺乃歷搜中外臭狐藥品水也散也塗擦殆遍類皆暫減片時慮擲多金無法或愈偶聞友言一德咯石科家前外科專家郭友誠大醫師擅用手術將腋下臭腺剷除足令永不復臭因往求治果於一星期乃告全愈至今一載絕無氣味發出溯思郭醫師手術敏捷施術時固已毫無痛苦施術後即可安步回家無碍工作誠專長之技術也特頌揚之郭醫師前赴國外考察經已回粵照常親行診療：內消顆癧。癰。癰。疽。痔。癬。瘤。瘍。蠱脹。痲症。砂淋。閉尿。補崩口。補崩缺。一般人小外科手術。皮膚唇瘡雞症。

河南南華路源隆陳子堅敬頌

社會常識

火警時的常識

海濤

市面上人烟稠密。火警之事愈多。故火災降臨時之常識。實爲市民所應該知道的。現在把火警時的常識敘述在下面。

(1)聞隣近火警時，先查火之所自起。與風之方向。若在下風。雖相距離尚遠。必須戒備。若居上風。則雖近亦可無虞。若起火之家。即在左右。則當使老幼早避。然後協救。

(2)若不幸而自己屋失愼。則先使老幼避出。然後施救。不可但顧人物之遷運。而使火勢蔓延。

(3)凡失愼之事。如發自電油等物者。當初發時。不可用水澆灌。須用被褥之類覆之。或撒灰沙之類亦可。如煖爐烟筒等處發火。可用絨毯等物浸透水覆之。若火勢已侵入室內。則須匍匐而出。不可衝烟直立。恐窒息致死故也。

(4)平時預製滅火藥水。其製法如下——石灰三磅。清水十三磅。同盛入缸中。日日攪拌一小時。一星期後再加濃鹽水二磅。調勻分置玻璃罇中。火起時以此藥水投入火內。瓶碎水流。火即熄滅。

(5)火傷救法 火傷有燒傷。湯傷。及腐蝕傷。(如強酸礦鹼等濃厚化學藥品腐蝕皮膚而致)等數種。受傷程度。約可分爲三級。皮膚發赤。疼痛紅腫。是爲第一級火傷。疼痛紅腫而外。發生水泡者。是爲第二級火傷。傷及皮膚之下。至成焦黑者。是爲第三級火傷。凡火傷部位占全身皮膚三分之一。則生命危險。

大凡衣衫着火。切勿奔逃。因風勢旣張。火燄猛。此時須持以鎭靜。急臥地上。往來亂滾。有被服包裹者尤佳。後可再淋以水。俟火勢全熄。然後將傷者負至暖室。剪開其衣服。輕緩褫剝。如有衣服與燒壞之皮膚粘着者。尤須輕撕若剝脫。皮膚。則患者更覺痛苦。且黴菌易於侵入。此不可不愼。故凡欲在火中救人。必先濡濕自己衣服。頭及頸項。以浸濕之巾纏之。方可從事救護。對於衣服已被燃着之人。須使其臥下。設法去其衣服。或用水濕被單或毡蓋之。或用濕手巾敷之。或用水淋之。如被燒者無人救時。則自臥於地下濕處爲妙。

(治法)凡治火傷。以塗油類爲最妙最妥。如猪油。菜油。蛋白。醬油。豆腐。石灰水。淡鹽水等。皆爲可用。而石灰水與生油各半攪勻敷治。尤爲通用而有效。故治第一第二級火傷。可用冷罨法。或用百分一鉛糖水。百分一硼酸水冷敷之。或用甘油。亞麻仁油。硼酸軟膏。花士苓等塗布之。自可減少疼痛。及和緩腫脹矣。若形成水泡。則以刀尖或剪刀穿破之。其水泡基底加以輕壓。去其水份。然後行上述之處置。若第三級火傷。則施行防腐綳帶。待壞疽部自然脫落可也。凡患湯傷火傷者必覺寒冷。故必須飲以熱茶或酒類。或用暖物暖之。若呈全身危險症狀時。則注射強心劑。或行食鹽水靜脈注射以救之。

性慾的轉化

冬蕙

金絲鳥當野生時。本一夫一妻。迨旣受人飼養。遂變爲夫多妻制。鴨也是一樣。野鴨時爲一夫一妻。成家禽後。始變爲一夫多妻。原來動物當野生時。雄者的職責。旣須覓食以助其雌。復需營巢以養其幼兒。營營擾擾。剝無暇晷。畢生精力。旣於此消耗殆盡。寧有餘力及於性慾。換言之。即雄者的性慾。已轉化爲求食及育兒等精力之用了。

此種性慾的轉化。爲例頗多。尼采曾說。文人學士因智力的活動。勞動之人則以肉體的勞動。大都各將其性慾轉易爲更純潔的事物。我國諺語亦有所謂「飽暖思淫慾」之言。從可知性慾的轉化。不是虛妄的事了。

人造象牙

製法 將棉紗三十分。(有用棉花者。有用棉紗者。棉花容積大。糜酸液更多。棉之排列太緊。恐酸液有不能吸入之處。然亦有用他種植物纖維。如蔴。苧渣等類者。惟普通所用。仍以棉紗爲多。因斷頭棉紗。價亦不貴。)和以炭酸碱一分。在新鍋內。將新棉壓緊。煮沸二十分時。以去其纖維松香質之外包皮。則鍋內之水成淡棕色。然後將棉紗在清水漂浸多次。待其漂白軟熟晒乾候用。惟漂時不可用漂白粉。棉之纖維有人目所不能見之松香的質砂酸等物包住。其性硬不吸水。故土布初用時均不受水。至用舊方能受水。洋布係漂過多次。故見水則收。而土布之堅靭勝於洋布者。亦由外包皮之保護力也。

又用純硝酸一磅。純硫酸二磅。徐徐和入玻璃內。玻璃須浸入冷桶內(不可一併加入。恐有炸器破碎之虞。須一面用玻璃箸攪勻。分作數十次。加入酸內。)將棉紗三兩。(此時器內發大熱。上用棒壓住。以免棉紗浮起。)再用玻片蓋在器上。以免酸性吸水。俟一點鐘後。將棉紗用玻箸取出壓乾。再用純硝酸一分。純硫酸三分。(或浸過之酸液。再加入未浸過之足度之酸液三成。仍可再用)。如上法將首先浸過之棉紗。再行浸入。用玻片蓋住。俟二十四小時後。將棉紗取出。壓盡酸液再納水內洗浸多次。以去其酸性。其乾燥法不用日光晒。恐乾後仍有吸水轉潮之弊。亦不能用火焙。恐有燃燒之虞。(未完)

小工業

雪膚膏

原料 重曹一磅。屈里設林八溫司。純酒精一溫司。杏仁油五十瑯分。玫瑰精二十瑯分。蒸溜水二十五溫司。

製法 一面將重曹用蒸溜水溶解於磁器中。一面將硬脂酸傾入銅鍋內。用適度之火力溶解。(以原料之多寡。定火力熱度。)俟其溶化後。先以屈里設林及酒精加入。用細棒攪勻後。再以重曹並蒸溜水。逐一傾入。用棒疾旋半小時。如見各料已混和若薄漿相似。便將鍋取下。放置桌上。約過十分鐘。便將所餘各料。傾入鍋中。攪勻後即須裝瓶封口。香味庶不走洩。

裝瓶 同美容膏。

芙蓉蜜膏

原料 柏拉芬兩磅。礦脂一磅。屈里設林六溫司。精製猪脂半磅。橙花油六瑯分。芝蘭精五十瑯分。

製法 先將柏拉芬礦脂入鍋溶解。俟其稍化。加入屈里設林及猪脂。再煮十分鐘。即宜離火。待其半冷。鍋中如已現乳汁狀。即將橙花油。芝蘭精。加入攪勻即成。若嫌太薄。稍加柏拉芬。若嫌太厚。稍加屈里設林。欲其色澤嬌豔。可於溶化時。加些油紅料。便成紅色矣。注意紅料不可多加。加多使成胭脂膏矣。

裝璜 分大小兩號。大號裝洋鐵扁圓匣。或澱粉磁瓶。小號用紙匣。或玻璃瓶均可。總之此類爲冬季日用必須品。成本宜輕。則售價廉而銷路必廣。因此則裝璜宜擇價廉而美觀者爲宜。

用橘紅來製 汁和膏

(1)橘紅製汁法。將橘紅十斤。(切碎之)清水一百斤。同投於釜內。猛火煎十小時久。用白布濾去其渣。再投入釜內。再煎五小時久。即成濃液。

(2)製膏法。可將前項橘紅五斤。改作二十斤。仍用清水一百斤。煎十五小時久。不必濾去其渣。便成爲膏狀矣。所用之鍋。以雙層蒸氣鍋爲宜。因其可以保持永恒之熱度。如用單層鐵鍋。則鍋內之熱度。時高時低。工作上較爲困難也。(宜)

葉培初醫師啓事

培初任東山醫院院長兼內科主任七年餘平對於內科各症經驗不少尤好研究診治胃腸疾病九因醫務太忙將該院院長及內科主任實職辭去祇任名譽院長全日在大新路(石室後便)本醫務所應診此啓

時間 午前門診 午後出診 急症隨請隨到

X光照胃腸須未進食前 電話壹肆壹伍捌 心肺各部隨時可照

高義民 金慧儂 夫婦醫生

▲余夫婦渊業十八年彼此合作治理 內科兒科婦科花柳 胃痛嘔痢發熱痳痘抽筋遺洩痔疔魚口便毒脚軟水腫經痛白帶月經不調能使 難孕婦女正常受孕 產科孕吐產後疾病安全料理留醫留產 醫務所 德路石室前電話一四六二〇

敬送 白濁根治珍藏方

祖傳秘方一種專治五淋白濁婦女白帶不論新起久患或係治愈又發照方配服立見奇效愈後永遠除根生育照常特託上海法界維爾蒙路九十四號餘慶莊發送 各界欲需此方函索即寄 ●林章南謹啓●

●敬送遺精早洩秘方● 專治男子遺精早洩陽萎腎虧 本主人家藏秘方一種不育諸症神效驚人百發百中公諸後治愈者已達數千人皆自來函證明莫不稱奇不止嘆爲希世之奇方各界欲索此方剪此報請向上海法界霞飛路和合坊七十四號張世德堂函索可也分文不取 ●世德堂主人張寶山敬啓●

●敬送哮喘斷根驗方● 治哮喘氣急咳嗽痰飲諸症此方專妙台斷根不發歷愈多人百發百中特印送以救病人抱病者欲索此方請剪此報向上海北京路大陸商場五〇二號哮喘醫院函索不取分文 康氏氣喘(敬啓)

包皮界說

包皮過長，乃龜頭被包之謂，包皮內汚垢積留，身體時生清潔，而特殊穢臭，痕癢尤令人大感苦痛也。此外引起手淫，遺精早洩，而致神經衰弱，發育不完，甚而至於絕嗣，偶或包皮發炎，潰爛而成壞疽，他如不正當行爲，或浴具不潔，甚易傳染性病，本醫所受良心驅使，剪包皮收港幣十元，爲社會人類謀幸福，以便諸君重履健美途徑而登壽境也。健美醫所香港旺角上海街六百十四號

醫師 余自強

擅長 無痛手術 手術無痛苦，成績譽 (解除牛殖器障礙)醫務處城隍廟右鄰 參觀，費用收十元

腦病頭痛失眠腎虛得救

鄙人患腦病數年以致頭痛刺頭暈腦脹耳鳴耳響心跳氣喘惡夢失眠記憶退減腎虛遺洩百病叢生最後得友人秦盛染布廠總工程師潘遠光君極力介紹廣州太平北路式式壹號狀元坊對面腦病腎病專家 **袁國華西醫師** 治療痊愈病苦全消且取費極廉特此鳴謝 診症時間上午玖點起至下午伍點止過時不候星期例假照常 電話壹零柒捌柒號 東山鶴廬胡蔭南敬頌

醫師 馬蓂階 經濟治療 花柳淋濁

凡患◎花柳白濁◎疳疔橫痃◎睪丸腫痛◎皮膚血毒等症不論男女初起與頑久感染概用最新療法務求迅速治愈收費特別從廉愈後免費檢驗以示清楚 增設德國二千餘倍顯微鏡檢驗(肺癆)(癩瘋)(花柳白濁) 每日下午二時至五時贈驗祇收檢查費壹元用正當手術當面檢驗患者亦可自行觀察按圖對照俾知清楚立釋懷疑 (診所)廣州長堤(先施公司對面)電話壹壹捌柒柒

大同醫院

院址西瓜園 電話一〇五〇〇

花園式私家醫院，房舍一律向東朝南，光線充足，空氣新鮮，設備完美，誠養病治療之絕好場所也！ 院長譚大同

專門診驗花柳淋毒皮膚 何棣華大醫師

◎◎太平南路新亞酒店隔鄰 法國醫學花柳專科 設備梅毒華士文反應顯微鏡檢驗男女一切花柳白濁硬疳軟疳疔瘡橫痃芒菓血淋腎囊腫痛皮膚血毒癬疹等症之發生或單併發新起舊患癥症均宜即檢驗清楚合併療免遺後患 (電話一五九六〇) 診驗免費 各種針射由二元至五元負責醫治二十元至卅元

巴黎大學外科醫師 李同仁 花柳皮膚專科 針射電療濁帶

太平南路卅號法國里昂大學外科 運用德法最新透熱電療超紫光人工日光赤光綠外科手術電機石英紫外光治療顯微鏡檢驗針射催能化一切由尊花門柳傳染來的新舊梅毒淋濁赤白帶下·婦女經期不調前後肚痛子宮位置不正以至難孕·一經治療當能使患者知道世醫學之長足進步與科學之驚人也 心存濟世 不論醫費 男女醫師 負責到底

德國柏林大學醫學博士 前任國立中山大學本市花柳皮膚主任教授 馮聲普

(十二甫馬路式七號)(電話壹六九壹三號) ▲門診壹圓 ▲留醫式圓 各種注射由式圓至陸圓 一切物理化學血清生物檢驗治療均備 德國最新癩瘋檢驗法 (星期日照常)

黃慰民 歷任國立大學教授 德國醫學博士 全科醫師專門眼科

本醫所最近設備有優良之德國哈腦太陽燈及電療機各科治療機械方法及特效針射藥品均備·統治各科病症醫藥各費手術割症一律從廉收費 門診 每日上午八時至下午六時診金壹元 (醫務所)一德西路禁烟局隔壁四六四號電話壹肆陸肆柒

婦科專家 全科女醫師 康靜佳 專醫 難孕婦女 指導生育方法

醫所·太平南路六十七號·電話·16397(留醫留產) 杜立謀 何榮 林翼中 [illegible] 介紹

眼耳鼻喉專家 張廼棠醫師

△專門▽ 眼科內障青光手術 喉門核手術 鼻下甲過長手術 中耳膿炎手術 時間每日及星期日上午八點至十一點止 醫務所十三行故衣街七號二樓 電話一〇三二七 衛生局驗証五四號

腎病見效神速

余患遺精十年而不愈致起頭暈眼花耳鳴心跳氣喘腰痛夜尿失眠善忘腎部虛弱醫藥亂投虛耗多金毫無見效今由梁日初君介紹到一德西路四九四號廖漢潛醫師處治療針藥兼施幸獲全愈特此鳴謝 △廖醫師兼治小腸疝氣補疤痕補崩口痔瘡痔漏腫瘤頸癧頸腫乳瘡乳癰乳瘤腹水蠱脹砂淋尿閉腎囊腫大等症 西橫街廿八號陳金誠啓

潘芳芬女醫師 專醫難孕婦女

醫務所 太平北路貳叁玖號(電話)壹陸陸壹 診症時間 上午玖時至拾貳時 下午式時至伍時 李宗仁 張之英 翁式亮 區玉書 張任民 范德星 桂坫 杜書策 麥煥章 譚邃 王鐸聲 陳國武 介紹

◎◎肺病早期診斷治療◎◎ 唐太平醫師啓事

本醫師向承父業專醫肺病已十八載爲求集思廣益採長棄短起見特往歐美諸國(德英法日奧瑞士等)考察經歷 曾在德國柏林醫科大學肺科教授埃士拿EISNER專研醫理又在英國布朗頓胸肺病院BROMPTON實習治肺手術均領証書歸國後照常應診 (診療所)廣州下九路 (時間)上下午九時至一時

創製太平保壽汁 又名鈣備糖魚肝油 能使瘦弱變爲肥壯 滋陰養血保肺健體

醫師 任振華 新法速愈 花柳白濁 痔疔骨痛

杧果痛痃血淋睪丸腫痛小便頸刺皮膚血毒惡癬不論新久毒患自責迅速治愈 顯微鏡診驗癩瘋 收費壹元立決疑 免費驗白濁 ▲針射一元至三元 (醫所)廣州太平南路八十六號大元茶樓對面

耳喉鼻專科醫師回國

麥嘯臬醫師去歲出國考察將醫務暫托劉醫師代理現已回粵仍在十八甫南路舊址照常應診 (電話一四二五四)

專醫 劉漢貞女醫師 婦科專家 難孕婦女

婦人一切暗病如宮位不正宮口狹窄宮內膜炎花柳白帶閉經經少經痛產前產後胎前各症 醫所 一德西路球興藥行內 電話一六九八六 (設備留醫留產)

鳴謝 許修五大醫師割症妙術

許修五大醫師外科割症久已名著社會近因小兒牛殖機能障碍小便困難爲皮所包而皮口又太窄幷十餘分鐘不能發事而小便時脹屯數年來飽受痛苦素仰許醫師老於此道經驗宏富當即求治荷蒙施術解除痛苦從此小便如常人絕無障碍也又割治無痛割後操作如常照常上課敬告有是病者知所問津焉 ▲許醫師兼治皮膚花柳婦科白帶神經衰弱小腸氣痛小兒水瀉各症凡診症一律贈送許醫師手著「診餘漫談」或「醫事彙編」各一本 ▲診期上午九時至五時 ▲電話壹三壹〇四 ▲醫務所廣州市太平南路新亞酒店對面 大華報總編輯陳大民啓

唐拾義藥廠 關於銀兩担保契約聲明

啓者本藥廠計設上海廣州香港三處各廠均無以本藥廠名義在外賒取貨物揭借款項及與銀號或錢莊立摺以銀兩往來等事因各廠所有應沽之貨物統由各廠以現款交易故凡揭借款項訂立契約買賣產業及租單租部之簽押權祇有唐拾義本廠二位執行此外一概無效各廠所有圖章亦不過係收貨款匯款交收郵件及蓋發貨單而已向不設揭借銀兩之圖章倘有以銀兩輕信各廠經手人爲廠中夥伴或唐氏子姪或親屬個人私交概與本藥廠無涉即以本藥廠名義或蓋本藥廠圖章立據揭借或担保或變賣產業等件而無唐拾義或唐太平簽字者亦均作無效除將以上聲明懸掛各廠櫃面外特再登報聲明務使周知以免糾轕 上海 廣州 香港 唐拾義藥廠啓

間題，無家可歸的愁他們的休息地方，呵，在這大時代裡，彷徨和憂愁的人很不少！然而，他們心裡不外是：「到何處去呢？」「到何處去求生呢？」這是一幅有時代意義之作。

此外，還有不少名家之作，但印象都很朦朧。

走出了展覽會場時，街上的燈火已亮起來了。我慢慢地走，心裡想着福熙先生的話：「民族精神的表現」，不曉得藝風社畫展的「注重於民族精神的表現」是不是只指以上這四位作家的有力的大作而言呢？還是指那幾位的而言呢？我在懷疑着。至於孫先生所謂的「民族精神表現」是不是指題材而言，也是指線條有「中國畫」趣味的而言呢？我在嚴重地懷疑着。同時，很希望福熙先生能告訴我！指教我！

× × ×

在目前，全國的文藝界都聯合起來了。他們不會再去論私人情感，私人意見，祇要是在這嚴重的時候，願意盡一點力去做救亡運動的，大家都可以握手，所以孫先生此次南來舉行藝風社展覽會，我們是十分表示歡迎的。但是，在這非常時期，我們很希望全國藝術家們的切實聯絡起來，大家爲救亡的民族解放而努力。簡單地說，藝術不管它是什麼形式，但不能輕視內容。就是對於材題方面不能馬虎。不知福熙先生以爲然否？

六月七日。

看了藝風社畫展之後

陳翔鳳

致力藝術運動最起勁最努力而又有悠久歷史的藝風社，來粵舉行第三屆全國畫展，已於本月三日在文德路市立中山圖書館中開幕了。

此次藝風社畫展，期間定由三日起至十日止，一連舉行八天。全國名畫家作品參加者共約千幅，這樣看來，一個不易多逢的規模宏大的畫展，僅僅舉行八天，日期實未免太促，恐不能使一般大衆普遍的得到觀賞。

我在談「藝風社畫展」一篇短文中，曾說：「許多第一流著名畫家的眞筆作品，我們平常是不易得到鑑賞的，現在陳列出來了，只要我們肯去，就得飽滿地去鑑賞一番，這是多麼慶幸的事。」正因爲是不易多逢的機會，所以我們——尤其是愛好藝術的人，不能不以先睹爲快。

今天，吃過了早餐，我便打算去參觀了。準備作比較長時間的鑑賞，但原擬邀內子一同前往，以免寂寞，但因爲她正忙管理小孩子們，我只得自己去了。

正在心情愉快地懷抱着希望，一步一步闊闊地下樓時，適在K校担任國文教員的B君來坐，我正苦於無伴，遂邀他一同出發。一轉灣，一直上，抹一個角也就到了。

到達目的地時，B君脚步很快的想進去了，我說：「且慢！讓我們看看門口貼着的繪了圖案的指示牌吧。」我參觀畫展，猶如展讀畫報，素來是先細味封面裝飾，題眉署簽，然後才一頁一頁的看下去。同樣，我一到了會場，便必細覽一回門口的佈置，然後慢慢地踱進去一幅一幅的看。

一進門，便碰見了畫家而又是文學家的孫福熙先生（孫先生是主理此次畫展的）建築師而又是畫家的劉既漂先生，和幾位在這次展覽會中担任佈置的我的朋友。他們都很忙，只得招呼一下，我們便開始去參觀。

在頭門的廻廊裡，和上二樓的扶梯上，走廊上，兩邊壁上都掛遍了國畫，樓上大堂的沿壁，和廊道的沿壁，則油畫，水彩畫，國畫，木刻等錯雜的陳列着。由樓上大堂後部扶梯下去的後門內廳，陳列着的，則盡是國畫。計全場出品，國畫爲最多，約占百分之七五，油畫約佔百分之二〇，水彩，木刻，粉畫，約共佔百分之五，爲出品中最少數，這是會場的大概素描。

這次展覽之參與者，份子最爲複雜，藝風社不過是主理而已。在全部出品中，佳作固然不少，而屬淺幼稚的也未始沒有。我在閱覽時，心裡起一種古怪的意識：看到好畫，自己馬上就想來握筆製作一番，看到劣作，就令我懷疑，藝術就是這樣的麽？如果這就叫做藝術，那我們還是不要它好了。

走遍了會場，在我腦子裏發生的第一個印象，便是國畫的特別多。我國許多畫家，原本是習西洋畫的，後來都走上了國畫之路，孜孜地習作。其緣故固是製作西洋畫比較花錢，然而，中國民族性格的影響，也是有關的。所以這個展覽會，國畫一門就特別地多。

本來，自宋元以降，一直到晚清時代，一般中國畫的作風，大都是徒然具着大國民族的皮毛外表，而遺漏了一切大國民族眞實內在的特性。在宋元時代的畫家，雖然缺乏了偉大的表現力，但在山水花鳥方面，還能流露着士大夫階級的自由精神。這以後直到清代末葉的一個階段裡，便顯着更壞的風氣了。一般作家都競習奴隸性的擬古之風，全是模仿已成風格，毫沒有表現個人思想情感的新的精神，千篇一律，眞是踏上了繪畫的末路。

但是，近年來因受了西方文化薰陶之故，一般國畫家顯着很大的進步了。多數能夠除了承接中國畫正統的自由精神之外，還能夠表現着各人自己個性的新的格調，新的技巧，矯前人委靡頹唐，模仿依賴的劣性，樹起挺秀的活潑的有生命力的情趣，這是我們應該讚美歌頌的。在藝風社畫展裡的國畫作品，許多就足以當起這個讚美歌頌而無愧！

像王祺，陳樹人，孫福熙，徐悲鴻，方君璧，張書旂，汪亞塵，容大塊，劉既漂，……諸人的作品，顯然是滲進了許多現代精神和活躍的表現力。王祺的單墨畫，筆觸很有勁，調子雄渾，他的「山雨欲來」，「秋賞」，「山禽一顧」等幅，都足以令看者的心頭騰起一股勃勃之氣。孫福熙是多量的作家，在會中他的國畫出品數十幅，尤其具有新的風格，在他一手中繪出來的東西，也有多方面的表現技巧，筆調與色彩都非常輕快清新。他很喜歡畫菊，看他全部出品中，彷彿以菊爲題材的佔較多數。但他在多幅的同一題材的畫中，能夠從構圖上，色調上，用力表現，所以，看來各有各的情趣，很能把觀者引導入一個眞美的境界。他的「羅浮夢長」，「老少清香透人簾」，「問花何事人偏愛」，「任作簷窗破寒供」……諸幅，都是用動人的詩句，在畫面上溫柔細膩的浮幻出來的，有美滿的抒情的潛力。在全場出品中，算是十分出色的。就他的「三分春色二分愁」的這一幅來講，我們不能不驚嘆他的技巧的純熟與圓到，他僅僅用淺淺的淡而淡青等色素，沒有一些線條的把整個畫面構成了。我們用細細的眼睛去看，再念念他的畫題，覺得一種悠然的淡淡的春愁，被吸引了起來。

陳樹人的風景「北岡山」，方君璧的「雲山樓」，張書旂的「芙蓉魚籃」，容大塊的「桂林寫生」，袁松年的「巫峽歸帆」諸幅，用筆都各有獨到的地方，色彩的勻配，都有水彩畫的長處。筆鋒有的縱橫豪放，有的雄渾蒼勁，有的細膩明快，都足以在會場中生色。

我們平素知道，徐悲鴻是喜歡而又常常畫馬的，這裡他也有一幅題材叫做「此去大涯將焉託」的掛在一進大堂便能看見的當眼之處，畫面是一頭矯健奔逸的馬，用筆是很老到的。

現在要談一談汪亞塵的作品了。在會場的後門廊內，汪氏的作品似乎最多，有三四十幅。取材是很多用金魚的，我想他平日一定最中意畫金魚，無怪他畫這樣老到，他畫得幅幅都生動有神，色雅筆活。當然，大凡從事習作的人，能擇定一所好的題材，孜孜地練習，日久自然會純熟，熟了自然生巧，到了「巧」的田地，還不會令人叫好嗎？徐悲鴻之於馬，亞汪塵之於金魚，孫福熙之於菊花都能有這樣的成功，就是基於這個道理。

出品中取材最愛單純，用筆最爲挺勁，色澤最喜清新的，是劉既漂的花鳥，和他與孫福熙合繪的「朔雪那相妬」這幾幅。劉氏平日寫畫，最喜揮簡單數筆的東西。記得在數年前，他在白宮酒店住時，曾爲李潔芝寫一幅畫，在畫面上用淡墨揮了有斜有直的三筆，裡面點幾點深色的黑點，便算是荷的莖枝，其中一枝之上，棲着一個翠鳥，用筆也是很單簡的，他寫完了，心裡很是愉快。他并對我述說這張畫裡含蓄的意義，大家都笑了。事隔幾年，看他最近的作品，還是一貫的風格。

說到胡藻斌的畫，許多人都知道他是擅長於畫虎的。草澤英雄是他最好採用的題材。然而他人儘管說虎是畫得好，但在我個人總覺得有許多不滿。例如虎的蹲伏姿勢，其全身的曲折波狀線條總是生硬，看不出肉的軟味。毛的色澤與工整的筆，都使我看不出好處，好像職業學校，女生的刺繡一樣的刻板。所謂好的標準，本來是沒有的。話雖如此說，也許是我個人的一種偏見，他人不一定也作如是觀的。

又如熊氏姊妹的畫「並蒂牡丹」，「歲寒三友」，「白菊」諸幅，都覺得很是平庸，表現力似乎鬆懈，筆法也總覺得有點軟弱，這也許是女性的製作，與天賦的個性有關吧。

其餘王青芳的幾幅，和傳忠達的幾幅，用色的調子似很不勻，筆鋒也似欠老練。自然，全場出品，好的固然還有很多，壞的也不能說沒有吧。

現在轉頭來談談洋畫吧。洋畫出品中，孫福熙的數量最多，而質量也最好。他的「紅葉秋興」，我最爲讚賞，取材是一片叢林，樹本參天，色彩鮮明美麗，構圖也很適當。其他如「寂寞黃昏伴月明」，「沁痕猶有淚胭脂」，「隔籬輕解白霓裳」，都是很好的製作。色調足以使人愉悅，物象足以使人懷戀，魔力之大，可以顯示出藝術的效果。

任眞漢僅有「黎明頌」一幅，他的表現力很強，畫面的剪裁也很得體。在汪洋一片的大海中，一對男女用力的搖着一個小舟邁進。他能用堅毅的意志，勇氣，和偉大的魄力，灌注到畫裡兩個人物的身上，使我們在畫上能夠看出偉大的生命力之顫動，而感到人類生存的永恆價值和融樂世界的開展。

至於潘卡良，胡善餘，陳抱一，黃瑞碧諸人的作品，都是很成熟的。潘玉良的自畫像，我以爲在油畫中很是生色。胡善餘的「末路」，內容也甚爲充實，能對觀者招致一種悲哀的情緒。聽說他的畫在法國曾在沙龍獲選，我以爲是必然的。黃瑞碧的「流浪者」，「何處去」，都是很足以引起人們注意的題材，彼把握着的核心極爲緊張，用色用筆都有點像米勒 Millet的調子。在「流浪者」裡，我想一定有許多同境遇的人們，看了會淚向肚中流呢。

洋畫也和國畫一樣，最患毛病的是因襲模仿的東西，沒有表現自己的個性，沒有創造自己的風格，偏要效法馬蒂斯(Mati se)賽尚納(Cezaune)米勒(Millet)柯裴(Courbet)……各派的調子來製作，這是頂要不得的。在會場裏看來，也就有着這樣缺點的出品，我們是不滿意的。

好了，話說得太多了。橫豎這裡的出品很多，還是讓高明者去批評好了。我的一點拉雜的閒談是多餘的。還是談一談藝術與民族運動的關連吧。

藝術是人類精神生活最高的表現，其手段是表現時代精神思想，和反映社會的一切狀態。能給予人類一種有力的提示與深刻的教訓。可以提高人類純美的善良的感情，可以促進人類致力一切腐惡的破壞與革新的行爲。因此，我們可以說，藝術之盛衰，能夠影響到民族的隆替。

歐洲中世紀黑暗時代的覺醒，是有靠於文藝復興的力量，近代世界科學的昌明，藝術的助力也是很大的。當代強盛的國家，就是藝術發達的國家，許多給人滅亡的國家，也就是最缺乏藝術教養的國家。所以可以知道有藝術教養的民族，才是有剛毅，誠摯，有組織，有奮鬥力的民族，才是能夠與世界競存的民族。

而今我們的民族，正苦於受外來暴力的加緊壓迫，而影響到政治經濟……各方面的極度不安，在這個非常時期，我們還能不覺悟起來推進藝術運動嗎？創造足以振奮民族精神的藝術嗎？

廿五，六，七，於廣州。

民智書局

社會名著叢書——廉售半價

書名	著者	定價
社會學大綱	曾聚仁 朱源文	五角
社會進化史	蔡和森	一元
近世六大家社會學	崔載陽	六角
教育社會學	劉世堯	八角
中國民族的病源及治療法	高槐川	四角
社會學原理	應成一	上下各一元四
社會學及社會問題	毛起鵕	八角
現代青年生活	鄒枋	三角五分
世界人口之危機	陳浴春	一元一角
反科學的馬克斯主義	郭任遠	六角

書名	著者	定價
反馬克斯主義	徐大一	五角
民生主義與人口問題	王鷲濤	三角
中國勞工問題	馬超俊	四角
美國勞工狀況	邵元冲	六角
工業世界與公民生活	吳鵬飛	八角
耕者要有其田	嚴仲達	二角五分
飢荒的中國	吳鵬飛	五角
英國社會主義史	湯浩	五角
全譯女性中心說	夏丏尊	五角
母性復興論	黃石	三角五分

（附告）廣東全省地方紀要 廣東民政廳編印 全書共三冊 實價小洋五元 本局代售

兩大醫書 附印源源而來 大有額滿之勢

有善本 有孤本 有秘本 有未刊本 有精鈔本 有家藏本

中央國醫館理事 裘吉生先生主編

珍本醫書集成

仿古字版精印

精裝十四巨冊 頁數一萬頁 原價國幣六十元 附印紙收成本 一次繳十七元 兩次繳十八元（附印時繳八元 出書時繳十元） 寄費一元二角 七月底出書

中國藥學大辭典編者 陳存仁先生主編

皇漢醫學叢書

仿古字版精印

精裝十四巨冊 頁數一萬頁 原價國幣五十元 附印紙收成本 一次繳十四元 兩次繳十五元（附印時繳七元 出書時繳八元） 寄費一元二角 六月底出書

本本名貴 部部實用 多方搜求 成此巨帙（目錄備索）

世界書局

魏冰心編輯

小學中高年級學生適用

假期補習

小學國語讀本

全書四冊定價每冊一角二分

本書供給小學中高年級在暑期中補習國語之用內容切合時令適應兒童生活而富有趣味之詩歌，故事，遊記，劇本，書信等各類體裁都很完備所採教材新穎活潑與現行小學國語讀本絕無重複之弊病文字力求淺顯明白每課之後附有注釋減少文字障礙以便兒童自習並有各種練習問題使兒童讀課文之後可做各項有趣味之工作每課酌加生動插圖冊末附有總複習全書四冊適用于三四五六年級暑期及自修之唯一教本

上海及各省 世界書局發行

爆竹一聲 小孩容易受驚

定驚除痰 最好是北大參茸行珍珠散

凡嬰兒驚風急症痰多壅盛牙關緊閉發熱不退夜啼不寐嘔吐肚痛等病即服此散最有實效

奉到實業部特賜一等獎狀政府註冊專用此散久名於世係廣州北大參茸行發明嚴究冒效

北大參茸行不二價

總行中國廣州市光復南路門牌第二號

PAK TAI DRUG STORE
GINSENG & DEERS' HORNS DEALERS
2, KWONG FOOK ROAD, SOUTH.
CANTON, CHINA.

營業部電話一六四六二號

第六二二期

論低級趣味讀物之危害

蔡雨村

六月七日偕朋樞游海心沙，泛舟中流，海風徐拂，縱談及此，相與歎息。歸紀成篇，明樞看了，以爲何如？

低級趣味讀物之危害，在今日已成最顯著之事實，不能諱辯。而更可痛心的，却是牠危害到兒童，而且普遍地危害着！我還可以肯定說這麽一句：兒童遭受低級趣味讀物之危害，比較普通小市民所遭受到的還更厲害！怎樣去阻止撲滅此種低級趣味讀物之蔓延及其存在，實是兒童年裏最嚴重的問題，而欲我們中華民族向上的永存，更不能不注意到牠的危害了。

我承認閱讀對於閱讀者的人生是具了影响的。勿論此種讀物的技巧是怎樣，而閱讀者對於閱讀後所受到的影响，并不因其技巧之優劣而定，能定其有無影响或影响之大小的，惟有看閱讀者的意志及認識力是堅強還是薄弱。

兒童之意志及認識力是很脆弱的，他們的心腦像潔白無瑕的紙張，很容易給外來的印象渲染炯烙。兒童的模仿力和崇拜心却很強，他們很喜歡在他們的讀物中去找尋他們的模仿及崇拜的對象。

在仙道神怪讀物流行的今日，什麽吃了女貞子會遍體生毛，身輕如燕，飛牆走壁，吃了蒂精會長生不老，終年不餓；用烏鴉胆汁搽眼睛可變成神眼……這連篇的鬼話在他們是信以爲眞的；而齊天霸，哪吒，方世玉和什麽道人眞人……這一類怪誕的偶像，也就是他們模仿崇拜的理想中的人物了。

這并不是我的臆說，可以從事實上得到強有力的證明，不久以前，報紙上再三的刊載着兒童結隊悄離學校家庭跑去學仙，尋求他們理想中的人物。最近我們還可以在報紙上看見某兒童爲了想學「神力」的緣故，而在每天早上喝三四碗冷井水，弄到幾於死去。（見六日廣州報。）然而，這祇是形於外的行動，而潛於內的荒唐怪誕的思想，還更不知其數哩！

我曾仔細地攷察過好些愛讀神怪仙俠這籍書籍的兒童，他們，除了內心潛蘊着一種荒唐怪誕的思想外，他們是傲慢好鬥的，言語動作都帶上了很蠻鄙的色彩，對於需要腦筋心力的學科，很不喜歡去學習，這種可悲的現象，在今日的兒童界却正蔓延着。

說也奇怪，這種低級趣味之危害兒童，在今日并沒有什麽人去注意到，而讓牠蔓延下去，於是，一切的連環圖畫，一折七扣的神怪說部，迎合小市民心理的報章，一切製造此種低級趣味的作家(?)，便日益擴大，日益推進，日益普遍起來。他們熱望着能更普遍化，祇要有利可圖，至於怎樣地危害到兒童，危害到社會，危害到國家民族，在他們是不計及的，正像販賣紅丸的商人，一樣地不顧到他們販賣的是毒物一樣。

記得好幾年前，我曾看過一篇胡適之先生寫的文章，痛斥佛教思想爲中國民族之「精神上的鴉片」，兩害相權，我以爲「精神的鴉片」這名字，拿來形容一般危害兒童的低級趣味讀物倒要適當眞切一些！

契訶夫曾經批評過他本國他那時候的所謂「兒童文學」爲「狗學文」。他說，這些「狗文學」都是一些喫醉了酒的作家，或者文學小販把西歐的文藝作品的譯本零碎拆賣，改頭換面造出了大同小異的一篇又一篇的故事。這種改頭換面和零碎拆賣的故事，在俄國是得到契訶夫先生給予這個刻薄的名字，而况目前在我國蔓延着的這些低級趣味讀物是萬不能談得是「文學」呢！（當然也有人給牠上了「兒童文學」的尊號）。而况這種低級趣味讀物彷彿得了無形的鼓勵而努力地擴大，推進，普遍起來！

蕭伯納在「人與超人」中曾說過這麽一段話：兒童是人類保存與進化的唯一手段，此乃自我永存之擴大與精進之事。兒童不僅爲所以永存之自我，并爲種族之自我求永存不死。這種「生之力」——自我及種族自我的永存——的發展，是有一個最偉大之目的，這目的，是產生一種近人間的超人。所以在人類進化之途豎着的目標，是渴求超人的出現。我們看了蕭的這段話，是多麽的愧報惶恐，我們只祈求我們的兒童不要給惡化腐化好了，那還談得上進化！那還談得上超人的出現！

芝加哥大學教授歌頓（W. C. Gordon）在「丁尼孫之社會理想」裏面引述亞倫 J. L. Allen 說的兩種理想來證明他說的話，亞倫說，有種理想是與我們的最高尚的美感相啗合的，雖往往不能達到，但並不因此而無用。這樣的理想是些什麽呢？它們像是燈塔，但燈塔不是爲人住着的，在這樣的理想裏我們也是不能住。我們它們的用處是，當人生的大海在洶險的時候，我們正在漂遙或浮沉的時候，它遠遠的照耀着我們，提醒我們去到希望的海港。另外的一種理想，是經過無數的人生經驗之後，我們便能從經驗中發現出一些可能的理想，假如我們能清事實善自努力的去做。這樣的理想無論多麽高尚，總不及前面述說的那一種，可是這種理想才是可以拿在手裏的臘燭，而不是遙遠照耀着的燈塔。歌頓引述這段話的意思，是在說明文學是很顯明的有促進社會進化的價值，因爲文學包涵有最高尚的個人理想及社會理想，而亞倫所說的兩種理想——燈塔與臘燭——在文學裏是都有的，在生活裏也都有功效。歌頓又引用 miss Scudder 說的：「民族決不放棄一個已經領悟到的理想，而且必須要把全體提高到那理想的水平線去的」。「先立定一個高尙的理想，然後靠了國家的力量，實現某一種的環境，使人之自由向上的欲念得以把那標準施行普遍——這便是社會進化的程度。」由此看來，可知文學一定是社會進化的重要因子之一，因爲文學是可以幫助建立並且領悟個人的或社會的理想，而民族決不輕易放棄，必使全體提高爲止，這便是因爲文學可以給我們以光明。愛默保說，光明是最好的警察，也是最好的裁判者，調停者。換而言之，人類社會之進化，是需要到一種光明的理想——無論這光明是燈塔還是臘燭，而文學却還包涵着這種光明的理想，所以人類社會之進化是需要文學。這需要，雖然不能說是全部，但至少也是一重要份子。

爲了這種主張，歌頓使向着那些銷售低級趣味讀物的人作一番嚴峻的斥責——

「芝加哥貧民窟中的十五歲的孩子希望變成一個流氓，那是因爲他所見所聞的人，與及所閱讀的低級刊物都給他造成一種做人的理想，事實上竟與犯罪彷彿。我們在理論上認爲這幾乎是老生常談，而在事實上竟很少承認這一點道理，此種現象是有證明的，例如說，我們至今仍然允許並且無形的鼓勵一般淺薄無聊的低級趣味讀物銷售，我們至今仍然逼迫青年犯罪與監牢及反省院中之積犯過共同的生活。」

這是一段多麽切實而沉痛的說話呵！然而，不幸得很，今日的中國兒童，不論他們是貧是富，多像芝加哥的貧民窟中的十五歲的兒童一樣，中了一般淺薄無聊的低級趣味讀物之毒，在今日的中國社會，也彷彿是無形鼓勵（更不必允許了。）這種淺薄無聊的低級趣味讀物之銷售，逼迫今日的中國兒童犯罪與那監牢及反省院中之積犯過共同的生活！

總而言之，今日的中國兒童是給低級趣味讀物危害了，目前的中國民族已在高度的壓迫之下苟延殘喘了，目前的中國民族已在洶險的海洋中浮沉着，我們唯一寄托着光明的下一代的民族——也就是今日的兒童，又是深深地中了這「精神上的鴉片」的烈毒，還說什麽「中國民族復興」！還說什麽光明！還說什麽向上，進化！

對於這種危害民族的低級趣味讀物，我們應該完全撲滅它們。

「如有人把這人人知道 在中國未必人人知道能。）的事情——淺薄無聊的低級趣味讀物之危害——切實的改革一番，他可說是世界眞正的恩人！」—我再引述歌頓的一句重要的說話爲本文的結束，我在誠懇地希望着能夠在最近看到這種「眞正恩人」之出現！

八日晨於東郊北樓窗下

獻給福熙先生

白采

在藝風畫展沒有舉行之前，我就聽到孫福熙先生的談話。他說：「藝風畫展的內容注重於民族精神」。他很主張藝術運動要有民族精神的表現。這點，我們是非常的同情和擁護的。所以，心裡就非常急切地期望着藝風畫展的開幕。

在六月三日那天的下午，佈置剛剛才好，我便走進展覽會場去參觀了。裡面的作品很多，名家參加的也很不少，說它「琳瑯滿目」，「名家藝術集會」話並不錯。在這一向沈悶的廣州藝術界，這是一個值得使人高興的不可多得的機會。因此，對于這不可多得的作品，我是不願意隨便放過它們的。

我看了藝風畫展的作品前後三次，在展覽會場瀏覽了差不多整整十個鐘頭。裡面的確有不少傑作，但並非完全是傑作。

在全部作品裡，我最喜歡的，是以下的這幾幅：

（一）林紹崙氏的：「吶喊」

這是一羣，被壓迫者的憤怒的一羣，他們的心裡充滿了痛苦，憤恨，禁不住熱情奔放的怒吼。在這畸形的中國社會，尤其是在這非常時期的目前中國社會，這現象是時時可以見到的。藝術是社會生活的反映，偉大的熱情的藝術家決不能離開現實，林氏的「吶喊」一作，不但是反映現實，而且是緊握現實，指示現實。這是一幅成功之作。在這里，我熱誠地希望作者更努力，去建設新中國的藝壇！

（二）唐英偉氏的「國內大事記」

這是一幅長條的木刻畫，在這四五尺長的畫面上，作者刻了許多中國的痛心的事實。就只這點，就已經值得令我們佩服了。我希望作者本這精神努力下去，把這大衆藝術去切實地作爲教育大衆的工具！

（三）任眞漢氏的「黎明頌」

作者運用粗大的線條，明暗的對照方法去描寫出期望着黎明的人們的心情。在黑暗裡就希望光明，在慘淡的夜裡就希望白日，這是人類的本來的心情。作者抓着這點去創作，是十分可喜的。

（四）黃瑞碧氏的「何處去？」

在這飢荒的，到處鬧着恐慌的年頭，生存問題是成了一個十分嚴重的問題了。飢餓的人們愁着他們的麵包

本期目錄

論低級趣味讀物之危害……蔡雨村
獻給福熙先生……白采
看了藝風社畫展之後……陳翔鳳

初中學生升學會考自修必備要籍
上海各中學各科現任教師合力鉅著

題解中心 初中複習叢書 全書十六種分訂十鉅冊

公民	徐金濤編	定價大洋二角
國文	譚巨璧編	定價大洋三角五分
英文	成靜成編	定價大洋二角五分
算學（算術代數幾何三角）	王德勳編	定價大洋六角
植物學	王善彰編	定價大洋二角五分
動物學（附生理衞生學）	王善彰編	定價大洋四角
化學	張靜能編	定價大洋三角
物理學	鮑志新編	定價大洋四角
中外歷史	吳墨卿 顧序東編	定價大洋五角
中外地理	張遠齋 顧序東編	定價大洋三角五分

特價七折

廣州會文堂新記書局經售 自動電話一五〇七六

宇宙旬刊 第五卷第三期

目錄

短評 日本增兵華北（谷）；獨立掙扎中之奧國（公）……凌維素
思潮 漢學宋學對於吾國文化史上之新貢獻……張君勱
中國人的具體感與抽象感（續）……牟離中
時論 日本馬場財政之透視……凌維素
遠東問題之回顧與前瞻（續）……鄭桂泉
東京事變之始末及其影響（續完）……楊轡八
外人對憲法草案之批評……曾己立
傳紀 捷克國父馬沙烈克……馬佩文

每冊實價零售六分 本市各書局代售

鳴謝 腎病中醫袁國榮

弟患遺洩之症多年以致神經衰弱耳鳴耳聾頭暈眼花腰痠善忘盜汗夜多小便尿後返滴腰刺卽失去症陸續發生最後延袁國榮中醫生診治斷爲腎病按症用藥幸獲痊癒特此鳴謝袁醫生寓廣州市西關寶華路寶慶新中約門牌七號電話17401號 [illegible] 上午八時至下午六時 [illegible] 照常應診 [illegible] 全泉中約四十五號張亦卿敬頌

廣州北新書局發行

全國學生考試必備之全部書籍

▲搜羅完備▲▲▲

全國初中會考試題總覽 錢洪翔編 實價一元四角
全國高中會考試題總覽 錢洪翔編 實價一元六角
全國大學入學試題精解 錢洪翔編 實價一元六角
全國高中入學試題精解 錢洪翔編 實價一元五角
全國初中入學試題精解 錢洪翔編 實價一元二角

▲七月以前▲▲▲

初中複習指導叢書

▲最新編釘▲▲▲

初中國文複習指導	倪錫英編	趙景深校	一角五分
初中公民複習指導	沈振家編	楊晉蕃校	二角九分
初中算術複習指導	錢洪翔編	余介石校	九角九分
初中代數複習指導	錢洪翔編	余介石校	實價九角
初中幾何複習指導	錢洪翔編	余介石校	實價九角
初中英文複習指導	丁光宇編	黃永絡校	五角九分
初中物理複習指導	丁光宇編	胡懋風校	實價四角
初中化學複習指導	呂韶九編	呂冕校	實價二角
初中動物複習指導	周岑鹿編	嵇晉校	一角五分
初中植物複習指導	周岑鹿編	吳子修校	二角五分
初中本國史複習指導	胡嘉編	楊人楩校	三角九分
初中外國史複習指導	胡嘉編	楊人楩校	實價三角
初中本國地理複習指導	湯肇封編	呂國章校	[illegible]五分
初中外國地理複習指導	湯肇封編	呂國章校	一角五分

▲特價七折▲▲▲

財政廳前二百拾號

廣東憲兵司令利樹宗介紹名醫戒烟

鴉片遺毒。垂九十餘年。其害之烈。甚於外侮。政府已下決心。務於短期禁絕。條例業經頒佈。凡我國民。亟應上下一德。及早戒除。則可協助政府。共同努力。樹立高尚之人格。以爲民族復興之張本。一則可免身體名譽金錢事業受莫大之損害。本市名醫陳惺僑醫師。醫學精深。經驗宏富。素以擅醫內科及各種痛症馳名。近以歷年經驗所得。發明新法戒烟。其法以補血強腎驅毒爲主。首先強健體魄。使體內發生抗毒作用。將烟毒迅速驅除。故能於數天戒斷而無痛苦發生。法頗完善。前經其施術戒斷者不少。鄙人特爲介紹。偉欲解除烟疾者知所問津焉。

△陳惺僑醫師在太平南路四十六號▽

利樹宗啓

小兒快活汁

欲令兒童肥壯 別無他法 祇要每日服小兒快活汁一二茶匙 自能轉弱爲強 日加雄健 藥性溫和 功效靈驗 味甜悅口 多服無險

每瓶四毫

妥當皮膚膏

痛者敷之止痛 癢者敷之止癢 於燙火灼傷 刀傷流血 肌肉受損 皮膚疥癩 趾鱗潰爛 均有止痛 消毒 減菌生肌 限期痊癒之可能

大瓶 中號 小瓶

必達治咳水

安全可靠 奏效靈速 經得多數大醫師贊揚採用 又在各埠設免費贈飲處多所 治療患咳者廿餘萬人 功力如何 於此可見

廣州贈飲處 槳欄路七十號多齡行 高第路一〇八合記號 梯雲西一二五同發號 河南南華南路二七二號周桂記 石岐孫文路風流影相店

大號壹元 細號六毫

粵港嘉齡大藥房出品
廣州多齡行總經理
電話一四八七三
各處均有代售

第八次
市校運動會籌備訊
大會定本年十月開幕
田徑游泳各項目擬定

廣州市體育委員會、數日前經由委員會議決、定本年十月間舉行第八次市轄學校運動會、同時幷擬定項目提出委員會審定、俾便早日公布、以爲各校準備，查第八屆項目、大致經已擬妥、游泳比賽亦列入錦標一項、同時舉行、茲將該會擬定之項目先錄如次、以便各校選代表及訓練之準備、

田徑 五十公尺、小(學)男丙丁隊、中(學)女甲乙隊、小(學)女甲乙丙丁、一百公尺、中男甲乙隊、小男甲乙丙丁、中女甲乙隊、小女甲乙丙丁、二百公尺、中男甲乙隊、小男甲乙丙、中女甲乙隊、小女甲乙丙、四百公尺、中男甲乙隊、小男甲乙隊、中女甲乙隊、小女甲)擬取銷八百公尺中小男不分隊、一千五百公尺、中小男不分隊、一萬公尺、中男不分隊、一百一十公尺高欄、中小男不分隊、四百公尺中欄、中小男不分隊、八十公尺低欄、中小女不分隊、急行跳高、中小男甲乙隊、中小女甲乙隊、甲擬加入乙隊持竿跳高、中小男甲乙隊、急行跳遠 中男甲乙隊、小男甲乙丙丁、中女甲乙隊、小女甲乙丙丁、三級跳遠、中小男甲乙隊、推鉛球、中男甲乙隊、小男甲乙丙、中女甲乙隊、小女甲乙丙、擲鐵餅、中小男不分隊、中小女不分隊、擲標槍、中小男不分隊、中小女不分隊、擲壘球、中女甲乙隊、小女甲乙丙丁、二百公尺接力、小男丙丁隊、小女乙丙丁隊、四百公尺接力、中男甲乙隊 小男甲乙丙丁 中女甲乙隊、小女甲乙丙丁、一千六百公尺接力、中小男甲乙隊、中小女甲隊、五項、中男不分隊、十項、中男不分隊、

游泳 五十公尺自由泳、中小男不分隊、中小女不分隊、一百公尺自由泳、中小男不分隊、中小女不分隊、四百公尺自由泳、中小男不分隊、千五百公尺自由泳、中小男不分隊、一百公尺仰泳 中小男不分隊、中小女不分隊、二百公尺俯泳、中小男不分隊、中小女不分隊、二百公尺接力、中小男不分隊、中小女不分隊、

錦標 (田賽)中小男、中小女、(徑賽)中小男、中小女、(全能)中小男、(游泳)中小男、中小女、排球 中小男、中小女、(足球)中小男、籃球 中小男、中小女、網球)中小男、中小女、棒球)中小男、室內壘球)中女小女、(小足球)小男、(乒乓球)中男小男、中女小女、(卅人團體六千公尺合計)、小男甲乙丙、小女甲乙丙、(卅人團體跳遠合計)小男甲乙丙、小女甲乙丙、(卅人團體推鉛球合計)、小男甲乙丙、小女甲乙丙、

市府同樂會
射箭組成立
參加者三十餘名
報名期今日截止

市府同樂會爲提倡射箭興趣起見、特舉辦射箭組、以便市府職員從事訓練、本月五日開始報名、計參加者有卅餘人、報名期今日截止、日間卽開始訓練云、

實踐中學
全校運動會
昨假廣雅運動場舉行
女五十公尺近省紀錄

實踐中學、前爲提倡田徑運動起見、特由該校體育部舉辦全校田徑運動比賽會、日昨假廣雅中學運動場舉行、是日參加運動員共百餘人、各項成績、以女甲五十公尺紀錄較佳、成績迫近省紀錄、茲將第一日成績彙誌如后、

男組 男甲一百公尺初賽、第一組(一)何錦源、(二)李啓青、(三)劉國林十二秒二、第二組(一)陳國材、(二)高冠平、(三)黎國材、十三秒二、男乙一百公尺初賽、第一組(一)洪文聽、(二)李劍從、(三)李學深、十四秒、第三組(一)陳瑾芬、(二)朱思達、(三)李道邦、十四秒、男丙五十初賽、第一組、(一)謝藻常、(二)楊國昌、(三)梁永煌、八秒、第二組(一)彭晴曙、(二)李啓光、(三)潘焯才、八秒、男甲一百公尺決賽、第一名陳國寶、第二名高冠平、第三名何錦源、十三秒、男乙一百公尺決、第一名洪文聽、第二名朱思達、第三名李道邦、十四秒六、男丙一百公尺決、第一名彭晴曙、第二名謝藻常、第一名楊國昌、十五秒、男乙五十公尺決、第一名孔細珠、第二名李道邦、第三名黎保芬、七秒九、男丙五十公尺決、第一名謝藻常、第二名李啓志、第三名楊國昌、八秒、男甲二百公尺決、第一名陳國寶、第二名高冠平、第二名李啓青、二十六秒、男乙二百公尺決、第一名洪文聽、第二名陳瑾芳、第三名林達生、卅秒、男丙隊一百公尺決、第一名謝藻常、第二名李啓志、卅四秒、男甲三級跳第一名何錦源、第二名高冠平、第三名陳修郎十公尺九五、男乙三級跳、第一名朱思達、第二名孔細珠、第三名洪文聽、八咪七四、男丙三級跳、第一名謝藻常、第二名楊國昌、第三名彭晴曙、七公尺六八、

女組 女甲五十公尺決、第一名溫景文、第二名黃碧珍、第二名陳孟靈七秒五、女乙五十公尺決、第一名伍秀珊、第二名伍端珊、第三名鄧瑤珍、八秒一、女丙五十公尺決、第一名陳秀華、第二名崔婉兒、第三名熊素婉、八秒二、女甲隊一百公尺決、第一名黃碧珍、第二名顏笑英、第三名馮少芬、卅五秒一、女乙隊一百公尺決、第一名郭維萱、第二名伍端珊、第 名伍秀珊、卅二秒八、女甲三級跳第 名溫景文、第二名李玉貞 第 名陳孟靈、七公尺二四、女乙一級跳第 名伍秀珊、第二名梁雪梅、第三名郭維萱、七咪七四、女丙三級跳、第一名陳秀華、第二名崔轉兒、第三名熊素婉、七咪〇七、女甲一百決、第一名溫景文、第二名李玉貞、第三名黃碧貞、十五秒、女乙一百決、第一名郭維萱、第二名伍端珊、第二名伍秀珊、十六秒、女丙第 名陳秀華、第二名崔轉兒、第二名熊素婉、十六秒一、女甲五十初 第一組第一名溫景文、第二名陳孟靈、第三名李惠燕、七秒八、第二組第一名黃碧珍、第二名劉佩冰、第三名馮少芬八秒、

小學小皮球賽
今日有劇鬥
下午三時開始
在公運場舉行

第二次小學小皮球賽自決賽後、行將結束、查今(十)日下午有兩場補賽、第一場下午三時、五十三小對七十小、第二場下午四時半、十三小對日新小、球証由黃樹人担任、雙方勢均力敵、屆時當有精彩表演、各隊陣勢列左、

(五十三小)
曾俊儀 譚應敏 梁錫祺 阮煥桑 潘德光 文昌成 馬建蔭

(七十小)
楊汝耀 徐國熾 陳廷芬 李華亮 司徒膺 張成健 黃孔君

(十三小)
胡健豪 張錦垣 曹滉崙 張思英 梁進榮 趙德華 馬文亮

(日新小)
林遠桐 何兆樞 王兆祥 葉兆綱 鄧文苑 譚亦煌 張拜穩

世運田徑訓練班
與津隊對抗(二)

王士林跳遠…七公尺〇三…破全國…
劉福潤鉛球…十二公尺九五…破遠東…
郭潔鐵餅…四一公尺〇七…破全國…

撐竿跳

符保盧 三公尺七〇

撐竿跳觀衆最感興趣、由三公尺五十起跳、王士林及米鳳儀均未參加、符以自用之竿折斷、臨時預備者又過軟、未能得心應手、故表演殊不得意、升至三公尺七十、經兩跳始過、再進至三公尺九十、竿頭過橫竿僅數寸、兩跳均未如願、本擬中止、經觀衆鼓掌敦促、又撐二次仍無結果、遂退場、

三級跳

(一)王士林 十三公尺五三
(二)比雷美 十二公尺七八
(三)陶光業(津) 十二公尺七六
(四)郝麗成 十二公尺三六
(五)楊守文 十一公尺九三

三級跳出場者五人、王士林首次跳卽造十三公尺五三、第三步極佳、衝勢猛動、第三跳稍退、遂中止、比雷成績本弱於陶光業、昨第一跳卽造十二公尺七八、繼每次均退、陶連兩次越線、第四跳進至十二公尺七六、較甘保持之十三公尺三三所差尚多、繼因疲之、未能再進、郝麗成第一跳最佳、約十二公尺三六、第四次相差極微、入後亦未再進、楊守文第五次較佳、除第三四次造十一公尺九三外、惜均越線、

鐵球

(一)劉福潤(津) 十二公尺九五 (破遠東)
(二)郭潔 十一公尺一五

鐵球陳寶球終未來津、出場者除劉郭外、有王廣福陪擲、劉福潤每擲均見進步、第三擲卽破華北、五擲超全國、再擲竟以十二公尺九五突破遠東紀錄、稍弱於鐵牛在平對抗時所造成績、郭潔最初兩投均越線、繼於第三次得十公尺九十餘、第五次始進至十一公尺一五、王廣福第三擲較佳、約十公尺五十餘、

鐵餅

(一)郭潔 四十一公尺〇七(破全國)(遠東紀錄四十二公尺五四五)
(二)馬文彬 三十五公尺五八五
(三)劉福潤(津) 三十五公尺三二
(四)王廣福(津) 三十二公尺六一

鐵餅進行時、風勢阻力頗大、王廣福原有三十九公尺餘之成績、此次擲來、殊不見佳、第二次雖近華北、各擲惜多越線、餘兩擲亦僅超過三十公尺、劉每次皆進、奈投擲過高、下落時幾成垂線、以第三擲成績最佳、馬文彬初擲餅出欠穩、亦少得意、第三擲超越劉福潤、四擲又進、郭潔顯佔優勢、出餅勢疾而低、第一擲卽接近全國、第二擲因風力、轉身傾斜、投出不佳、第三擲約三十八公尺、已破全國、繼鼓餘勇一擲、竟造四十公尺許之接近遠東紀錄、如無逆風影响、當破遠東而有餘、第五次稍退、但仍超過全國紀錄、

標槍

(一)周長星 四十九公尺五一
(二)李世明 四十七公尺八二
(三)托拉(法) 四十五公尺四五
(四)常以謙(津) 四十公尺六十

標槍一項、因其跑道地面過鬆、坎坷不平、致進行時難以控制跑勢、極易越線、此項本有五人參加、彭永馨以第五擲爲最佳、約四十九公尺餘、惜越線無効、彭於比賽前練習過多、迎風試投、一次曾達五十二公尺 及正式出場、因受斜風脅迫、表演未能如願、周長星第二擲造最高紀錄、入後亦均越線、李世明最初兩擲最佳、餘則非越線卽不達、托拉投四次退場、以第二次最佳、常以謙除第五次外均進、以第四擲最佳、第六次如非出槍過高、當仍有較佳紀錄、

省體專
師生球類賽
昨在公運動舉行
學生隊青出于藍

省立體專校訓練班前日舉行畢業試完畢、該班訓練生以離校在卽、爲聯絡師生情誼起見、特約教師隊切磋、於是日下午四時半、假公共運動場分別舉行排籃足球比賽、茲將是日各項比賽成績錄次、

排球 甫屆四時半、師生兩隊魚貫入場、銀笛一鳴、戰事遂啓、訓練班氣力充沛、先向教師隊施威、二排右之陳秋、左之劉振琦、佰球精妙、前排金寧、李棣華陳植廷、擋殺有方、故開場後、迭向教師隊陣地攻擊、教師隊窮于應付、幸富有經驗、不致受重創、第一局二十比十四、第二局二十一比十一、訓練班佔先、第三局二十一比十三、教師克後、惟第四局訓練班又以二十一比十六再勝、全場結果、遂成三對一、學生隊挫教師隊、兩方陣容如次、

(訓練班)
陳植廷 陳秋 何國賢
金寧 吳德億 梁文初
李棣華 劉振琦 李如柱

(教職員)
吾舜文 林瑞榮 唐英毅
劉廣信 許文輝 陳應春
黃國英 崔鴻猷 瞿越

籃球 未幾繼續籃球比賽、甫一開球、教師隊分頭應戰、但訓練班分路進攻、教師隊陣地被訓練班悍勇、上半場、三十對十、訓練班佔先、檸檬啖過、易陣再戰、時雙方均有疲意、惟訓練班仍振其精神、努力進攻、互戰移時、銀笛長鳴、全場結果、五十對二十六、訓練班大勝、茲將兩方陣容列左、

	(教師)	(訓練班)
左鋒	瞿越	梁文昌
右鋒	林瑞榮	鄭請緒
中鋒	崔瑞猷	金寧
左衛	程登科	李如柱
右衛	黃國英	吳德億

足球 昨午繼續舉行足球賽、雙方實力相埒、勝負未可預料、又在今(十)日上午十時該校各班聯歡送程登科、俞杰北返及訓練班畢業同學離校、舉行歡送大會云、

天津興建
公共游泳池
建築費四萬元
兩個月後工竣

(津訊)津市公共游泳池決附設於第一公園最後、而市內尚無公共游泳池早有熱心體育家提倡興建 歷任市當局因工程浩大、未克如願、近市長、決在第一公園內設立、其建築設計決做南京游泳池、建築費預定四萬元、一切設計計劃、均經市長批准、工料完全用白燒磚磁建築、池長五十公尺、寬卅公尺、其工程業於前月開始、預計兩個月工竣云、

今日潮水長退時刻
〈用農曆計算〉

初長	極長	初退	極退
十二時	五時	七時半	十二時

新到雜誌

研究與批判	二卷十二期
時事類編	四卷十一期
東方什誌	卅三卷十一期
新東方	一卷十二期
中日論壇	一卷二期
時代論壇	一卷五期
通俗文化	三卷[illegible]期
汗血月刊	七卷三期
美術生活	二十七期
明星半月刊	三卷八期
聯華畫報	七卷十二期
時代生活	四卷五期
娛樂周報	二十一期
女人	一卷三期
攝影畫報	十七期
幸福什誌	二卷四期
文學叢報	一卷二期
逸經	一卷七期
青鶴	四卷十四期
人物月刊	創刊號
自修什誌	一卷二期
論語	八十九期
宇宙風	十八期
文學	六卷六期
中華無線電	一卷八期
科學的中國	七卷十二期
會計什誌	七卷六期
海事月刊	九卷十二期
鷄與蛋	一卷六期
外交月報	八卷五期
獨立評論	二〇二期
中華教育界	廿三卷十期

經售處 上海雜誌公司 廣州永漢北路二三九號

BIOFERMIN
腸炎·下痢·乳兒綠便 治療劑
表飛鳴

表飛鳴中之乳酸菌、在腸內能產生乳酸、以發揮止腐制酵作用、其於腸部內容物之腐敗及異常醱酵、有根本防止之功、因之對於腸疾患之原因、殆可一掃而盡、同時腸之固有機能、亦得運用自如、故爲最合理之腸疾患治療劑。表飛鳴中之糖化菌、在腸內能消化蛋白質與澱粉、在治療上頗有輔助効果。

【主治】腸炎 醱酵性下痢 腸內異常醱酵 消化不良 營養障碍 乳兒綠便 常習便秘 小兒下痢 積食 鼓脹

【包裝】粉劑 三〇瓦 一五〇瓦 三〇〇瓦 五〇〇瓦 一〇〇〇瓦 片劑 五〇片 一五〇片 五〇〇片

總發行 日本·大阪 武田長兵衛商店 股份有限公司

武田出品代理處廣州西堤二馬路岳陽堂藥房 電話一〇六二五

執信學校同學會籌備會通告
本會經呈奉市黨部許可組織有案、現籌備開會員入會、請各同學到執信學校及東山粵秀會或永漢路廣州體育用品公司登記、期間(由六月四日至六月廿日止)請依時登記爲要、特此通告

永生鮮奶
奶質：奶質純潔滋養豐富 嬰兒：飲本場荷蘭洋牛奶最易消化 檢驗：沙面英國醫學博士羅士得
營業部 地址 東川路元運街 電話 壹七二五五
永生畜牧牛奶場廣告

介紹胃腸病專門醫師潘拙菴
鄙人患胃病數年、頻覺胸膈鬱滯、噯氣、大便或結或瀉、腹中雷鳴、不思飲食、多服方藥、未能痊愈、後聞下九路潘拙菴醫師專醫胃腸病、經驗最多、特往求診、拒潘醫師出國考察、又纏綿數月、頃聞回國、急往求醫、不出十日、其病全消、潘醫師誠不愧爲良醫也
惠愛路誠發李光啓

易沃林馳名恒和丸確實靈驗
非頌 鄙人鄭煥章別字凱雲、三十九歲、順德水藤鄉人、僑居中山石岐小販營生、不幸沾染頑惡鮮症、向部失常、屢醫罔效、束手無策、偶閱報紙見有奉君台報頌恒和堂易沃林大號恒和丸、治症效速告白一則、拜讀之餘、郵寄購丸吞服、果然功奇效、今獲全愈、不勝感激、特綴數言、送登報章、以鳴謝悃 先生舖在廣州市上九甫九十二號 支店閩省厦門定安路香港大道西一三六號
鄭煥章送刊

廣州永漢北路 鮮菓公司 電話壹三三二九
雪糕之王

每逢星期六及星期日九學界到冰室殯室光顧者祇收九折